

VERKENNEND (ASBEST)BODEMONDERZOEK

Dorpsweg 7 te Hoornaar

WERKEN AAN GROND, WEG EN WATER

www.adcim.nl



Verantwoording

Titel : VERKENNEND (ASBEST)BODEMONDERZOEK
Dorpsweg 7 te Hoornaar

Documentnummer : 20230041-D-VO-1.0

Status : Definitief

Versie : 1.0

Datum : 30-3-2023

Auteur(s) : 

E-mail adres :

Deze rapportage, inclusief bijlagen, mag alleen in zijn geheel worden gereproduceerd.

De resultaten van de keuringen volgens dit rapport gelden uitsluitend voor de gekeurde grond. Aan de resultaten kunnen derhalve geen rechten worden ontleend voor andere partijen.



Inhoudsopgave

1. ALGEMEEN	4
1.1. INLEIDING	4
1.2. DOEL VAN HET ONDERZOEK	4
1.3. GEHANTEERDE ONDERZOEKSMETHODE	4
1.4. LEESWIJZER	4
2. VOORONDERZOEK.....	5
2.1. HISTORIE EN ACTUELE SITUATIE	5
2.1.1. Huidig grondgebruik	5
2.1.2. Voormalig grondgebruik.....	5
2.1.3. Toekomstig grondgebruik.....	6
2.1.4. Calamiteiten	6
2.1.5. Ophogingen/dempingen/stort	6
2.1.6. Boven- en ondergrondse tanks.....	6
2.1.7. Omgevingsrapportage	6
2.1.8. Reeds uitgevoerd onderzoek.....	6
2.1.9. Bodemloket	7
2.1.10. Interactieve bodemkwaliteitskaart Omgevingsdienst Zuid-Holland Zuid	7
2.1.11. PFAS	7
2.2. BODEMOPBOUW	7
2.3. CONCLUSIE.....	7
3. OPZET ONDERZOEK	8
3.1. ONDERZOEKSTRATEGIE	8
3.2. VELDWERK	8
3.3. ZINTUIGLIJKE WAARNEMINGEN, CHEMISCH ONDERZOEK	8
3.3.1. Grond.....	9
3.3.2. Grondwater	9
4. RESULTATEN ONDERZOEK	10
4.1. TOETSINGSKADER	10
4.2. ANALYSERESULTATEN GROND	10
4.3. ANALYSERESULTATEN GRONDWATER	11
5. VERKENNEND ASBESTONDERZOEK	12
5.1. ONDERZOEKSTRATEGIE	12
5.2. VELDWERK	12
5.3. ANALYSERESULTATEN VERKENNEND ASBESTONDERZOEK	13
6. CONCLUSIE EN AANBEVELINGEN.....	14
6.1. CONCLUSIE.....	14
6.1.1. Hypothese.....	14
6.2. AANBEVELINGEN.	14
6.3. BETROUWBAARHEID	14
BIJLAGE A	SITUATIETEKENING MET BORINGEN
BIJLAGE B	FOTO'S
BIJLAGE C	BOORPROFIELEN
BIJLAGE D	ANALYSERAPPORTTEN
BIJLAGE E	TOETSINGSTABELLEN
BIJLAGE F	OMGEVINGSRAPPORTAGE

1. ALGEMEEN

1.1. Inleiding

In opdracht [REDACTED] is een verkennend (asbest)bodemonderzoek uitgevoerd ter plaatse van Dorpsweg 7 te Hoornaar. Het onderzoek staat bij Adcim B.V. geregistreerd onder projectnummer 20230041.

1.2. Doel van het onderzoek

Aanleiding voor het onderzoek betreft de voorgenomen bestemmingsplan wijziging en de geplande nieuwbouw op het terrein.

Het doel van het onderzoek is vast te stellen of de grond en/of het grondwater ter plaatse verontreinigingen bevatten welke een belemmering of beperking zouden kunnen vormen voor de voorgenomen werkzaamheden.

1.3. Gehanteerde onderzoeksmethode

Het veldwerk is verricht door [REDACTED] (erkenning VB-078) onder certificaat BRL SIKB 2000 conform het protocol 2001, 2002 en 2018. Adcim BV verklaart hierbij dat er geen sprake is van eigendom van het te onderzoeken onroerend goed en tevens dat het bodemonderzoek onpartijdig en onafhankelijk van de opdrachtgever is uitgevoerd.

1.4. Leeswijzer

Hoofdstuk 2 omschrijft het vooronderzoek en in hoofdstuk 3 is de opzet van onderzoek benoemd. In hoofdstuk 4 zijn de resultaten van het onderzoek weergegeven. In hoofdstuk 5 zijn de resultaten van het asbest bodemonderzoek weergegeven en in hoofdstuk 6 de conclusies en aanbevelingen.

2. VOORONDERZOEK

2.1. Historie en actuele situatie

De onderzoekslocatie betreft Dorpsweg 7 te Hoornaar, kadastraal geregistreerd als Hoornaar B1231 en B1233. De onderzoekslocatie betreft een gedeelte van de percelen met een te onderzoeken oppervlakte van ca. 800m², ter plaatse van het achtererfgebied. De situering van de onderzoekslocatie is weergegeven in afbeelding 1.



Afbeelding 1) Onderzoekslocatie ter plaatse van de groene arcering

2.1.1. Huidig grondgebruik

De onderzoekslocatie betreft een woning met tuin met een bedrijfsbestemming. Het terrein is grotendeels onverhard en gelegen op een donk. Aan de oostzijde is het Hovenierserf gelegen.

De onderzoekslocatie is weergegeven op de tekening met boorpunten in bijlage A. Enkele afbeeldingen zijn toegevoegd als bijlage B.



Afbeelding 2) Foto onderzoekslocatie (vanaf Hovenierserf gezien)

2.1.2. Voormalig grondgebruik

De onderzoekslocatie is gelegen aan de Dorpsweg, een historische weg met lintbebouwing. De bebouwing op het perceel heeft in het verleden bestaan uit een woning met schuur, winkelruimte/kas.

De omgeving betreffende onderzoekslocatie is van oudsher agrarisch gebied, weiland. Naar verwachting is op het terrein vanwege alle, ook in het verleden uitgevoerde werkzaamheden, de van origine aanwezige bovengrond niet meer aanwezig is en/of sterk geroerd.



1950

1960

1970

Afbeelding 3) Topografische kaarten

2.1.3. Toekomstig grondgebruik

Het grondgebruik wijzigt niet, er wordt een aanbouw gebouwd.

2.1.4. Calamiteiten

Er zijn geen gegevens bekend van eventuele calamiteiten.

2.1.5. Ophogingen/dempingen/stort

De onderzoekslocatie is niet gelegen in een grondwaterbeschermingsgebied. Ook is het gebied niet in gebruik geweest als stortlocatie of kassencomplex. Ter plaatse van de onderzoekslocatie zijn geen gedempte watergangen aanwezig.

2.1.6. Boven- en ondergrondse tanks

Er is bekend dat er een tank in de grond zit, die moet weg voor de bouw. Het certificaat dat afgegeven is door Roteb voor de sanering van de olietank is momenteel niet meer bezit bij mijn opdrachtgever. Dit certificaat is inmiddels 35 jaar geleden afgegeven.

2.1.7. Omgevingsrapportage

Uit de geraadpleegde omgevingsrapportage van Omgevingsdienst Zuid-Holland (bijlage F) blijkt dat aan de zuidzijde van de onderzoekslocatie een sanering uitgevoerd is ter plaatse van het Hovenierserf.

Ter plaatse van de onderzoekslocatie zijn geen gegevens bekend van dempingen, saneringscontouren, verontreinigingscontouren of nazorgcontouren.

Uit de omgevingsrapportage zijn de volgende gegevens bekend:

Adres: Dorpsweg 7 Hoornaar

Locatiecode: AA068900495

Beoordeling: Onverdacht/Niet verontreinigd

Vervolg WBB: voldoende onderzocht

Conclusie overheid:

Uitvoeren aanvullend OO naar puin en NO naar HG in grondwater. Betreft herbemonstering peilbuis met Hg>T. Hg niet meer aangetroffen.

Adres: Dorpsweg 7 Hoornaar

Locatiecode: AA068900651AA068900495

Beoordeling: niet ernstig, licht tot matig verontreinigd

Vervolg WBB: voldoende gesaneerd

Conclusie overheid:

Volledige verwijdering, aanvulgrond schoon (MF)

2.1.8. Reeds uitgevoerd onderzoek

Verkenkend bodemonderzoek Bakker milieuvragen mei 2006

Uit het onderzoek blijkt het volgende:

- De bovengrond op het terrein is licht verontreinigd met koper, lood, zink en PAK. voor de genoemde componenten geldt algemeen dat deze bij bodemonderzoeken op langdurig in gebruik zijnde percelen worden aangetroffen.
- In de venige ondergrond zijn koper, lood, zink en nikkel in gehalten boven de streefwaarden aangetroffen.
- In het grondwater zijn eveneens een aantal zware metalen in verhoogde gehalten aangetroffen. Het kwikgehalte overschrijdt de tussenwaarde. De oorzaak hiervan is niet duidelijk.

Uit de omgevingsrapportage blijkt dat na herbemonstering van de peilbuis het kwikgehalte niet meer aangetroffen is.

Asbest onderzoek in puin UDM midden BV mei 2010

Bij de aanleg van riolering in de rijbaan van het huidige Hovenierserf is een puinpad aangetroffen met asbestverdacht materiaal van ca. 20x6 meter. Met het onderzoek is een sterke asbestverontreiniging aangetroffen en ingekaderd. De omvang van de verontreiniging wordt geschat op 80m³.

BUS evaluatie UDM midden BV september 2010

Ter plaatse is een sanering uitgevoerd in verband met een aangetroffen puinlaag met asbesthoudend materiaal. De sanering is uitgevoerd door middel van een open ontgraving en volledige verwijdering en afvoer van het vrijkomende asbesthoudende bouw- en sloopafval vermengd met grond.

2.1.9. Bodemloket

Ter plaatse van de onderzoekslocatie zijn geen gegevens bekend volgens Bodemloket wat betreft de status van onderzoeken of eventuele verdachte locaties. Een indicatie van de bodemkwaliteit wordt niet gegeven.

2.1.10. Interactieve bodemkwaliteitskaart Omgevingsdienst Zuid-Holland Zuid.

Volgens de geraadpleegde interactieve bodemkwaliteitskaart van Omgevingsdienst Zuid-Holland Zuid voldoen zowel de boven- als de ondergrond aan klasse industrie heterogeen.

2.1.11. PFAS

De onderzoekslocatie is gelegen in zone 1 volgens de verwachtingenkaart zoals opgenomen in bijlage 1a van de Herziene handreiking toepassing van PFOA houdende grond Zuid-Holland Zuid. Het betreft de pluimzone met een verwacht PFOA gehalte van 0-10 µg/kg ds.

2.2. Bodemopbouw

Volgens de bodemkaart van Nederland (bron Atlas Leefomgeving) bestaat de grond uit Kalkloze drechtvaaggronden; profielverloop 1. Poldervaaggronden kunnen zowel een zware als een lichte textuur hebben. In de ondergrond kunnen klei- en zandlagen voorkomen. Het stadium van ontkalking kan zowel beginnend als vergevorderd zijn. De gronden kunnen daardoor zowel kalkrijk als kalkloos zijn. In poldervaaggronden heeft reeds enige bodemvorming plaatsgevonden. De gronden zijn geheel gerijpt. De onderzoekslocatie is echter gelegen op een donk, een heuvel bestaande uit dekzand die voorkomt in het laaggelegen rivierengebied en uitsteekt boven de latere sedimenten, de verwachting is dat de bodemopbouw bestaat uit zand. De oude kernen zijn namelijk nagenoeg altijd op de stevige zandgronden in het venige rivierengebied gebouwd.

2.3. Conclusie

Het verkennend (asbest)bodemonderzoek wordt afgeleid van de NEN5740 A1 april 2016 volgens de strategie verdachte diffuus belaste niet-lijnvormige locatie met een heterogeen verdeelde verontreinigende stof (VED-HE-NL) gezien het gebruik van de onderzoekslocatie, uitgaande dat de bovengrond de verdachte laag betreft 0-0,5m-mv. De ondergrond wordt als onverdacht beschouwd.

Bij het onderzoek gaan we ervan uit dat de locatie niet als asbestverdacht beschouwd wordt. Bijmenging met bodemvreemde materialen in de grond zoals puin en baksteen restanten vormen aanleiding voor een nader asbestonderzoek.

In verband met de gesaneerde ondergrondse tank vindt bodemonderzoek plaats conform de strategie VEP-OO. De verschillende onderzoeksstrategieën en de daaraan verbonden veldwerkinspanning worden gecombineerd uitgevoerd.

3. OPZET ONDERZOEK

3.1. Onderzoekstrategie

Het verkennend (asbest)bodemonderzoek wordt afgeleid van de NEN5740 A1 april 2016 volgens de strategie diffuus belaste niet-lijnvormige locatie met een heterogeen verdeelde verontreinigende stof (VED-HE-NL) gezien het historische verleden van de onderzoek locatie. Het aantal boringen en de locaties ervan is afgestemd op het doel van het onderzoek; het vaststellen van de algemene kwaliteit van de bodem in het kader van de voorgenomen bestemmingsplan wijziging en de geplande nieuwbouw op het terrein.

Tabel 1: Uitvoering veldwerk verkennend bodemonderzoek

Strategie	Aantal boringen			Aantal analyses (standaard pakket AS3000)	
	Boring tot in m-mv	Boring tot grondwater (maximum 2,0 m-mv)	Boring met peilbuis	Grond	Grondwater
NEN5740 VED-HE-NL					
<0,05-0,1ha	5x tot 1,0m-mv	1x	1x	3xNEN	1xNEN
VEP-OO tank 3 < V ≤ 5 m3	-	1x tot 0,5m min onderkant tank		1xNEN	

3.2. Veldwerk

Voor aanvang van de veldwerkzaamheden is een terrein inspectie uitgevoerd op 21 februari 2023. Tijdens deze inspectie zijn geen bijzonderheden geconstateerd.

Het veldwerk is aansluitend verricht door [REDACTED] (erkenning VB-078) onder certificaat BRL SIKB 2000 conform het protocol 2001, 2002 en 2018.

De bemonstering vindt plaats aan de hand van het opgestelde monsternemingsformulier.

De locaties van de boringen en de peilbuis zijn bijgevoegd als bijlage A.

De boorprofielen van deze boringen zijn bijgevoegd als bijlage C.

Tabel 2: Peilbuisgegevens

Boring met peilbuis	Filter stelling in m-mv	Grondwaterstand in cm-mv bij plaatsing	Grondwaterstand in cm-mv bij monstername	pH	Ec	Ntu
Pb01	3.00-3.50	350	330	7.05	284	3.83

De peilbuis is bemonsterd na afpompen op 8 maart 2023, waarbij de pH, de troebelheid en de geleidbaarheid zijn bepaald.

3.3. Zintuiglijke waarnemingen, chemisch onderzoek

Bij alle boringen is de grond zintuiglijk beoordeeld op bodemkundige eigenschappen en verdachte afwijkingen, hierbij zijn de volgende waarnemingen gedaan:

- De bovengrond bestaat uit zand en bevat een zwakke bijmenging met metselpuin, waarvoor een asbestbodemonderzoek uitgevoerd is.
- De ondergrond bestaat uit zand en bevat plaatselijk bijmenging met baksteen restanten. Het betreft puin van de categorie die niet als asbestverdacht is aangemerkt. https://www.bodemplus.nl/publish/pages/143790/vooronderzoek_asbest_in_bodem.pdf.
- Tijdens de uitvoering van het onderzoek zijn geen zintuiglijke waarnemingen gedaan aan de uitkomende grond die een aanwijzing zouden kunnen vormen voor bodemverontreiniging.

3.3.1. Grond

Van de grondmonsters zijn in totaal 4 mengmonsters in het laboratorium samengesteld, waarvan de samenstelling, het betreffende trajectdeel en de onderzoeksresultaten zijn samengevat in de onderstaande tabel.

Tabel 3: Samenstelling mengmonsters

Nr.	Traject	Omschrijving	Boring met mengmonstersamenstelling van – tot in meter t.o.v. maaiveld		
1	Bovengrond met bijmenging	zand, matig fijn, sterk siltig, zwak grindig, matig humeus, donker bruin, grijs, zwak metselpuin	01 03 05 04	20 20 5 0	70 50 50 50
2	Bovengrond zonder bijmenging	zand, matig fijn, sterk siltig, zwak grindig, matig humeus, donker bruin, grijs	06, 07 08, 09	5 0	50 50
3	Onverdachte ondergrond	zand, matig fijn, matig siltig, zwak humeus, donker bruin	01 02, 03 08	70 100 50	120 150 100
4	Grond onder de tank	zand, matig grof, zwak siltig, neutraal geel, bruin,	01, 02	150	200

Deze mengmonsters zijn geanalyseerd op het standaard analysepakket (NEN 5740) voor grondmonsters. Dit pakket omvat de volgende parameters:

- Zware metalen: barium, kobalt, molybdeen, cadmium, koper, kwik, lood, nikkel en zink. De meeste metalen komen van nature reeds in lage concentraties in de bodem voor en worden daarbij niet aangemerkt als een verontreiniging.
- Polychloorbifenylen (PCB).
- Minerale olie. Minerale olie is een verzamelnaam voor de verschillende soorten aardolieproducten zoals benzine, gasolie en petroleum. Minerale olie kan als verontreiniging worden aangetroffen bij tankstations, ondergrondse opslag tanks e.d.;
- Polycyclische aromatische koolwaterstoffen (PAK). Verontreinigingen met polycyclische aromaten kunnen worden aangetroffen op voormalige gasfabrieksterreinen, bij asfaltmolens, op stookplaatsen, in combinatie met verontreinigingen met aardolieproducten.

3.3.2. Grondwater

Het grondwater is geanalyseerd op het standaardpakket voor grondwater. Dit pakket bestaat uit de volgende parameters:

- benzeen, toluen, ethylbenzeen, xyleen, naftaleen en styreen;
- vluchtige gehalogeneerde koolwaterstoffen (13);
- kobalt, barium, molybdeen, cadmium, koper, kwik, lood, nikkel, zink;
- minerale olie;
- tribroommethaan;
- dichloorpropanen(1,1-1,2-1,3).

4. RESULTATEN ONDERZOEK

4.1. Toetsingskader

Voor de beoordeling van de analyseresultaten wordt gebruik gemaakt van de achtergrondwaarden AW 2000 en de tussen- en interventiewaarden voor micro-verontreinigingen, zoals opgenomen in de Leidraad Bodembescherming. De omschrijving van deze waarden is als volgt:

Achtergrondwaarde AW 2000.

Deze waarde geeft het niveau aan waarbij sprake is van een duurzame bodemkwaliteit. Dit komt overeen met het niveau waarbij de functionele eigenschappen, die de bodem voor mens, dier en plant heeft, zijn veiliggesteld.

Interventiewaarde:

Deze waarde geeft het verontreinigingsniveau aan waarboven sprake kan zijn van een geval van ernstige bodemverontreiniging. Hierbij is sprake van een zodanige bodemverontreiniging, dat de functionele eigenschappen die de bodem heeft voor mens, dier en plant kunnen verminderen. De interventiewaarden zijn gebaseerd op een uitgebreide studie van het Rijksinstituut voor Volksgezondheid en Milieuhygiëne (RIVM), naar zowel de humaan- als ecotoxicologische effecten van bodemverontreinigende stoffen. Er is sprake van een ernstig geval van bodemverontreiniging indien in meer dan 25 m³ grond of in meer dan 100 m³ grondwater sprake is van een overschrijding van de interventiewaarde door één of meer parameters.

Tussenwaarde:

Voor de waarde voor nader onderzoek, de tussenwaarde genaamd, wordt het gemiddelde van de AW2000 en de interventiewaarde gehanteerd.

4.2. Analyseresultaten grond

De genoemde waarden zijn afhankelijk gesteld van de percentages lutum en organische stof van de grond.

In het hierna volgende overzicht staan per geanalyseerd monster de overschrijdingen van de toetsingswaarden als volgt weergegeven:

- > AW gehalte boven achtergrondwaarde AW 2000 (lichte verontreiniging);
- > T gehalte boven tussenwaarde (matige verontreiniging);
- > I gehalte boven interventiewaarde (ernstige verontreiniging).

In de laatste kolom staat tevens vermeld wat de kwaliteit van de grond is bij indicatieve toetsing aan het Besluit Bodemkwaliteit, dit is de kwaliteit van de grond op basis van een indicatieve toets waaraan deze voldoet als grond afgevoerd en elders toegepast wordt.

De analysecertificaten zijn opgenomen in bijlage D. De toetsingstabellen zijn bijgevoegd als bijlage E.

Tabel 4: Analyseresultaten grond

Nr.	Mengmonster	Gehalte > AW	Gehalte > T	Gehalte > I	Indicatieve toetsing BBK
1	Bovengrond met bijmenging	Koper, kwik, lood, zink, PCB, PAK	-	-	Industrie
2	Bovengrond zonder bijmenging	Koper, kwik, lood, zink, PAK	-	-	Wonen
3	Onverdachte ondergrond	Koper, kwik, lood, zink, PCB	-	-	Wonen
4	Grond onder de tank	-	-	-	Altijd toepasbaar

Verklaring afkortingen:

BG: bovengrond, OG: ondergrond

4.3. Analyseresultaten grondwater

In onderstaande tabel staan de overschrijdingen in het grondwater. Het analysecertificaat zijn opgenomen in bijlage D. De toetsingstabel is bijgevoegd als bijlage E.

Tabel 5: Analyseresultaten grondwater

Peilbuis	Gehalten > Streefwaarde	> Tussenwaarde	> Interventiewaarde
Pb01	Molybdeen	-	-

5. VERKENNEND ASBESTONDERZOEK

5.1. Onderzoekstrategie

Naar aanleiding van de aangetroffen bijmenging in de bodem ter plaatse van de onderzoekslocatie is een asbestbodemonderzoek uitgevoerd ter plaatse van de onderzoekslocatie met een oppervlakte van ca. 625m².

Voor de strategie van het onderzoek is de NEN 5707+C1:2016 tabel 6: Aantal plekken voor visuele inspectie en te analyseren (meng)monsters bij verkennend onderzoek asbest op een verdachte locatie met een plaatselijke bodembelasting met een duidelijke Verontreinigingskern.

Tabel 6: Uitvoering veldwerk

onderzoeksoppervlakte	Aantal maaiveld-inspectiepunten	Aantal gaten tot de onverdachte ondergrond	Aantal te analyseren (meng)monsters
0.05-0.08ha	4	4	1 (asbest in grond)

Het aantal gaten, de boringen en de locaties ervan zijn afgestemd op het doel van het onderzoek; het vaststellen van de eventuele aanwezigheid van asbest(vezels) in de grond.

5.2. Veldwerk

Op 21 februari 2023 is het veldwerk verricht door [REDACTED] (erkenning VB-078) onder certificaat BRL SIKB 2000 conform het protocol 2018. De bemonstering vindt plaats aan de hand van het opgestelde monsternemingsformulier.

Er zijn een viertal gaten gegraven van tenminste 0,30 x 0,30 m tot de ongeroerde ondergrond op een diepte van maximaal 70 cm-mv.

Bij het uitvoeren van het veldwerk zijn de volgende bevindingen gedaan:

- Bij het uitvoeren van het veldwerk is zintuigelijk geen asbestverdacht plaatmateriaal waargenomen.

De locatie van de gaten zijn terug te vinden in de tekening bijgevoegd in bijlage A. De bodem is ontgraven in lagen van circa 0,05 meter. Het vrijkomende materiaal is in een dunne laag op folie met een hark uitgespreid om de visuele aanwezigheid van asbest vast te stellen. Foto's en de boorstaten zijn opgenomen in bijlage B.

De visuele resultaten van het onderzoek kunnen als volgt worden samengevat.

tabel 7: gaten, omschrijving

Gat	gat en verdachte laagdikte in cm	asbest op mv	visueel asbest in grond	asbest gewicht totaal
01 t/m 04	0-70	geen	geen	geen

Tabel 8: gaten, sleuven, samenstelling mengmonsters

mengmonster	gat en verdachte laagdikte in cm	mengmonster	bodemlaag	mengmonster, analyse
1	01 (20-70) 02 (20-50) 03 (20-50) 04 (0-50)	16.9 kg	zand, matig fijn, sterk siltig, zwak grindig, matig humeus, bv: 12.0%, donker bruin, grijs, zwak metselpuin	grond <20mm NEN 5898

5.3. Analyseresultaten verkennend asbestonderzoek

De landelijke normen voor asbest in grond, bodem en puingranulaat zijn vastgesteld op 100 mg/kg gewogen (serpentijngehalte vermeerderd met tienmaal het amfiboolgehalte).

De hergebruikswaarden voor asbest in grond, baggerspecie en bouwstoffen zijn opgenomen in bijlagen A en B van de Regeling bodemkwaliteit. De waarde van 100 mg/kg ds geldt als eis, mits het asbest niet opzettelijk aan de bouwstof, grond of baggerspecie is toegevoegd (zie Productenbesluit asbest). Ook in het Besluit asbestwegen is deze waarde van 100 mg/kg (gewogen gehalte).

De interventiewaarde voor asbest voor historische bodemverontreinigingen (ontstaan voor 1 juli 1993) is opgenomen in bijlage 1 van de Circulaire bodemsanering per 1 juli 2013. In tegenstelling tot andere chemische stoffen is het volumecriterium (minimaal 25 m³ verontreinigd bodemvolume) voor asbest niet van toepassing. Bij asbest is sprake van een geval van ernstige verontreiniging als het asbestgehalte binnen een in het bodemonderzoek onderscheiden ruimtelijke eenheid (RE) de interventiewaarde overschrijdt.

De analysecertificaten zijn bijgevoegd in bijlage C. Er is bij de analyse onderscheid gemaakt in hechtgebonden en niet-hecht-gebonden asbest. Het laatste bestaat uit losse vezels en is de meest risicovolle. Het hechtgebonden asbest is plaatmateriaal, waarvan losse vezels vrijkomen als het bewerkt wordt (zagen, snijden).

Het totale asbestgehalte in de grond/puin is bepaald door de aanwezigheid van de grove fractie (> 20 mm) en de fijne fractie (< 20 mm). Deze gehalten zijn daarom bij elkaar opgeteld. Hierbij is de asbestconcentraties in de materiaalmonsters van de grove fractie omgerekend naar een asbestgehalte in de grond (mg/kg ds. gewogen).

tabel 9: Analyseresultaten grond (mg/kg ds)

omschrijving	aantal deeltjes	visueel asbest	asbest totaal, gewogen in mg/kg/ds
monster	< 20 mm	>20 mm	
1	geen	geen	<0,3

Opmerking:

Opgemerkt wordt dat de aangeboden monsterhoeveelheid niet voldoet aan de eis conform NEN 5898. Doordat de partij vochtiger was dan verwacht is het droge stofgehalte van de monsters lager uitgevallen. Het aangeleverde droge stofgehalte van de partij bedraagt 9,3 en 9,4 kilogram. Volgens de eis is een droge stofgehalte vereist van 10 kilogram. Gezien de aard van de bijmenging in de bodem (fijne fractie aan puin van 10-20mm en de beperkte hoeveelheid <1%), er visueel geen asbesthoudend materiaal aangetroffen is bij de partijkeuring en het verkennend bodemonderzoek worden de resultaten van het onderzoek als representatief voor deze partij geacht.

Er is geen sprake van een overschrijding van de restconcentratienorm/ interventiewaarde (100 mg/kg ds). Voor nader asbestonderzoek is op basis van deze analyseresultaten geen aanleiding.

6. CONCLUSIE EN AANBEVELINGEN

In opdracht [REDACTED] is een verkennend (asbest)bodemonderzoek uitgevoerd ter plaatse van Dorpsweg 7 te Hoornaar. Het onderzoek staat bij Adcim B.V. geregistreerd onder projectnummer 20230041.

Aanleiding voor het onderzoek betreft de voorgenomen bestemmingsplan wijziging en de geplande nieuwbouw op het terrein. Het doel van het onderzoek is vast te stellen of de grond en/of het grondwater ter plaatse verontreinigingen bevatten welke een belemmering of beperking zouden kunnen vormen voor de voorgenomen werkzaamheden.

6.1. Conclusie

Op basis van het hierboven beschreven bodemonderzoek kan voor de onderzoekslocatie het volgende worden geconcludeerd:

- De bovengrond bestaat uit zand en bevat een zwakke bijmenging met metselpuin, waarvoor een asbestbodemonderzoek uitgevoerd is.
- De ondergrond bestaat uit zand en bevat plaatselijk bijmenging met baksteen restanten. Het betreft puin van de categorie die niet als asbestverdacht is aangemerkt. https://www.bodemplus.nl/publish/pages/143790/vooronderzoek_asbest_in_bodem.pdf.
- Tijdens de uitvoering van het onderzoek zijn geen zintuigelijke waarnemingen gedaan aan de uitkomende grond die een aanwijzing zouden kunnen vormen voor bodemverontreiniging.

Uit de analyseresultaten blijkt het volgende:

- Zowel de boven- als ondergrond is licht verontreinigd met enkele zware metalen, PCB en/of PAK. Bij indicatieve toetsing aan besluit bodemkwaliteit voldoet de grond aan klasse wonen/industrie.
- De ondergrondse tank heeft niet geleid tot bodemverontreiniging.
- De bodem is zowel visueel als analytisch niet verontreinigd met asbest.
- Het grondwater is licht verontreinigd.

6.1.1. Hypothese

De hypothese 'verdacht' is bevestigd gezien de aangetroffen lichte verontreinigingen in grond- en grondwater. De verhogingen zijn van die mate dat de resultaten van het onderzoek geen aanleiding vormen voor nader onderzoek. De resultaten van het onderzoek komen overeen met het eerder uitgevoerde onderzoek.

Voor de voorgenomen werkzaamheden vormt de bodemkwaliteit op basis van het uitgevoerde bodemonderzoek geen belemmering

6.2. Aanbevelingen.

Aanbevolen wordt de onderzoeksresultaten van dit onderzoek af te stemmen met bevoegd gezag.

6.3. Betrouwbaarheid

Er wordt gestreefd naar een zo groot mogelijke representativiteit van het onderzoek. Het onderhavig onderzoek is op zorgvuldige wijze uitgevoerd conform de algemeen gebruikelijke inzichten en methoden en Kwalibo. De resultaten van het onderzoek zijn echter gebaseerd op een beperkt aantal boringen en analyses.

Het uitgevoerde bodemonderzoek is een momentopname. Naarmate de periode tussen de uitvoering van het onderzoek en het gebruik van de resultaten langer wordt, zal meer voorzichtigheid betracht dienen te worden bij het gebruik van de resultaten van dit rapport.

Bijlage A

Situatietekening met boringen





situatie tekening

onderzoek
Dorpsweg 7 Hoornaar

projectcode
20230041

datum
09-03-2023

schaal
1:250 op A4

paraaf

legenda

-  peilbuis
-  boring < 0.5m
-  boring < 1m
-  boring < 1.5m
-  boring < 2m
-  boring > 2m
-  inspectiegat
-  sleuf
-  slib
-  depot
-  overigen



Bijlage B

Afbeeldingen











Bijlage C

Boorprofielen



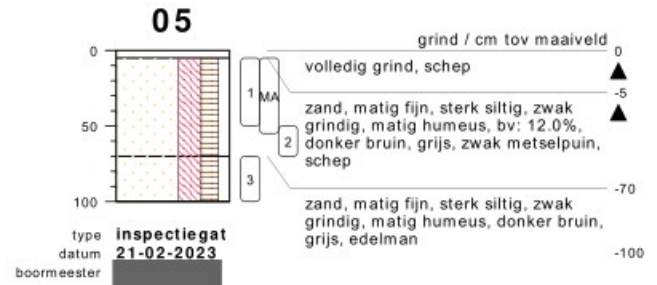
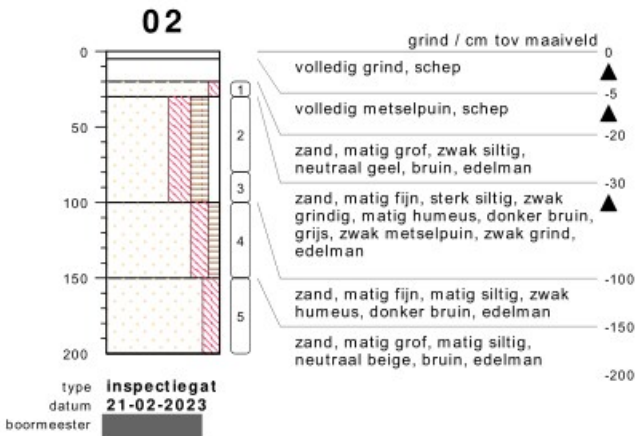
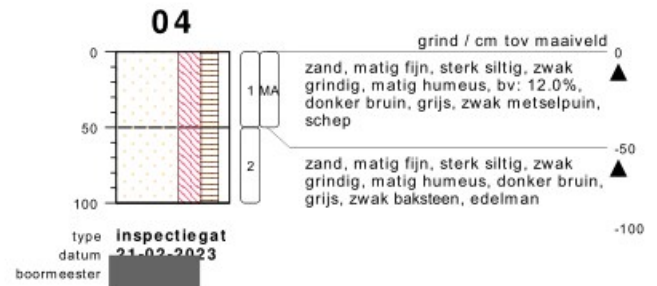
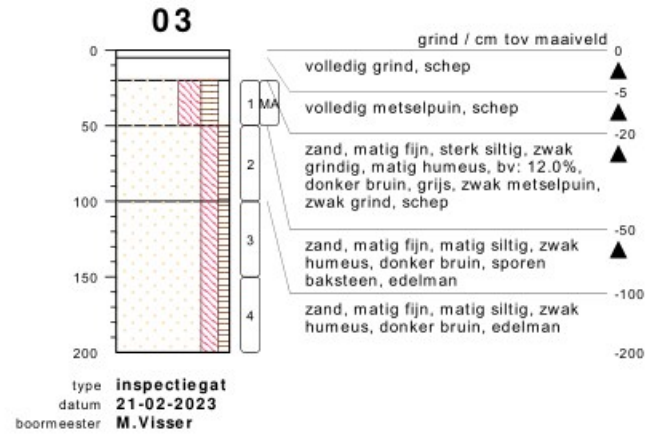
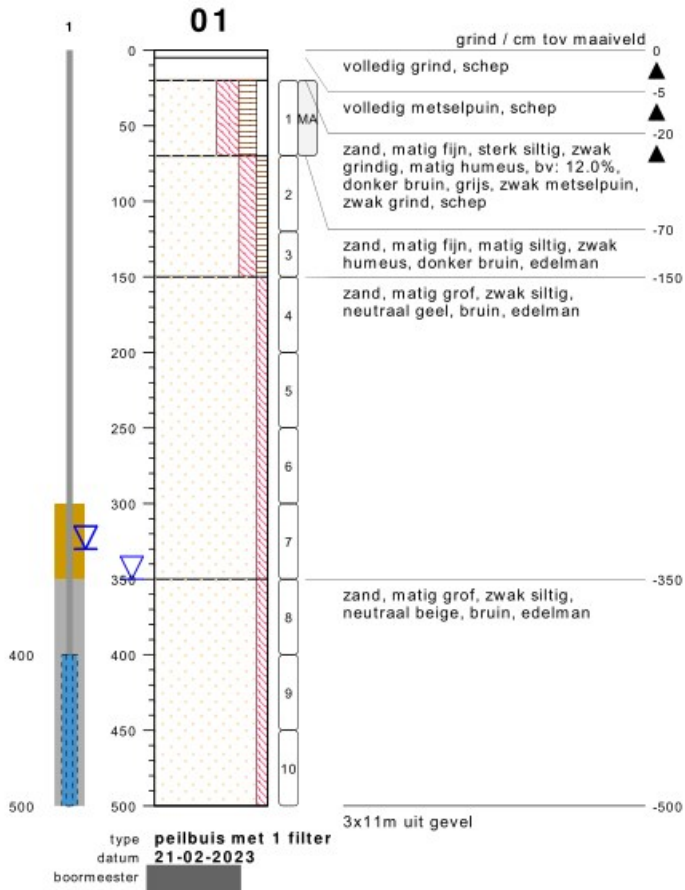

bodemprofielen schaal 1:50

onderzoek **Dorpsweg 7 Hoornaar**
 projectcode **20230041**
 getekend conform **NEN 5104**



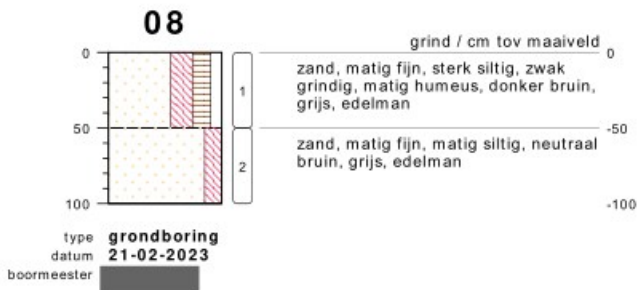
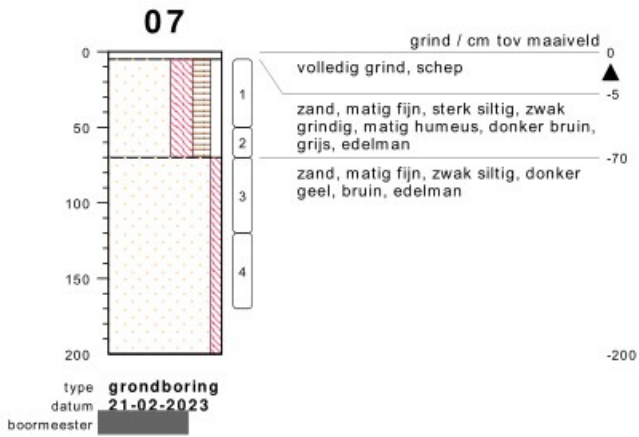
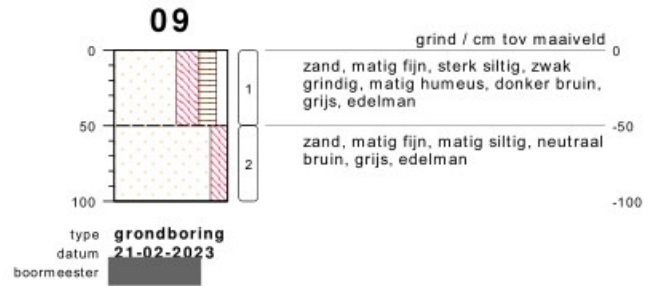
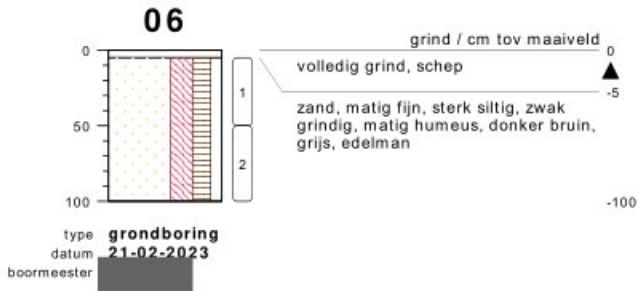

bodemprofielen schaal 1:50

onderzoek **Dorpsweg 7 Hoornaar**
projectcode **20230041**
getekend conform **NEN 5104**

PEILBUIS

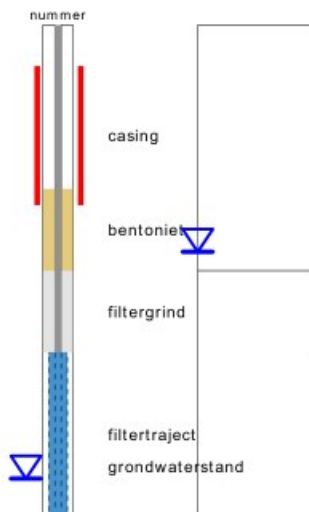

links= cm-maaiveld
rechts= cm + NAP

BORING

OLIE OP WATER REACTIE

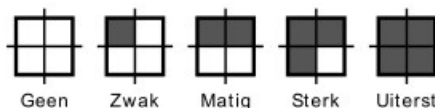

GEUR INTENSITEIT

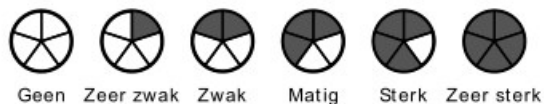

GRONDSOORTEN



MATE VAN BIJMENGING

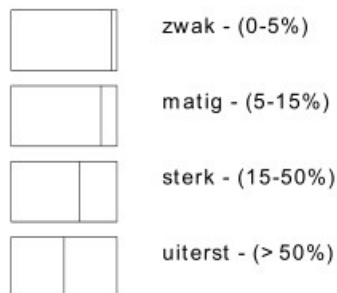

VERHARDINGEN

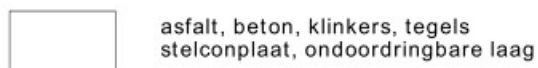

GRADATIE ZAND

uf = uiterst fijn (63-105 um)
zf = zeer fijn (105-150 um)
mf = matig fijn (150-210 um)
mg = matig grof (210-300 um)
zg = zeer grof (300-420 um)
ug = uiterst grof (420-2000 um)

OVERIG

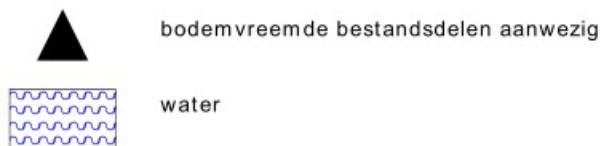

GRADATIE GRIND

f = fijn (2-5.6 mm)
mg = matig grof (5.6-16 mm)
zg = zeer grof (16-63 mm)

BESCHRIJVING BODEMLAAG

pid = foto ionisatie detector
bv = bodemvocht
ow = olie op water

Bijlage D

Analysecertificaten



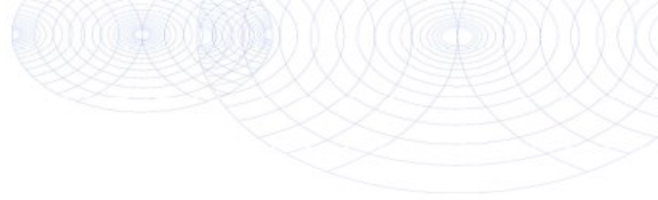

Analysecertificaat

Datum: 13-Mar-2023

Hierbij ontvangt u de resultaten van het navolgende laboratoriumonderzoek.

Certificaatnummer/Versie	2023035194/1
Uw project/verslagnummer	20230041
Uw projectnaam	Dorpsweg 7 Hoornaar
Uw ordernummer	20230041
Uw datum aanlevering monster(s)	08-Mar-2023

Dit certificaat mag uitsluitend in zijn geheel worden gereproduceerd.
De analyse resultaten hebben alleen betrekking op het beproefde object.

De grondmonsters worden tot 4 weken na datum ontvangst bewaard en watermonsters tot 2 weken na datum ontvangst. Zonder tegenbericht worden de monsters nadien afgevoerd.
Indien de monsters langer bewaard dienen te blijven verzoeken wij U dit exemplaar uiterlijk 1 werkdag voor afloop van de standaardbewaarperiode ondertekend aan ons te retourneren. Voor de kosten van het langer bewaren van monsters verwijzen wij naar de prijslijst.

Bewaren tot:

Datum:

Naam:

Handtekening:

Wij vertrouwen erop uw opdracht hiermee naar verwachting te hebben uitgevoerd, mocht U naar aanleiding van dit analysecertificaat nog vragen hebben verzoeken wij U contact op te nemen met de afdeling Verkoop en Advies.

Met vriendelijke groet,

Eurofins Analytico B.V.

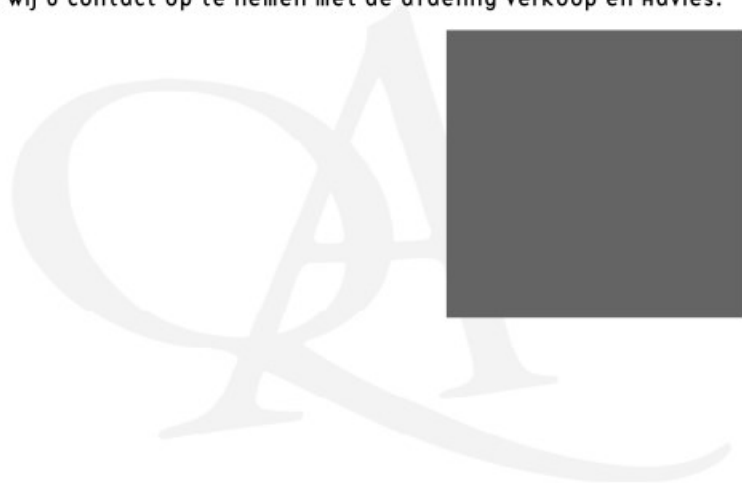

Analysecertificaat

Uw project/verslagnummer 20230041
 Uw projectnaam Dorpsweg 7 Hoornaar
 Uw ordernummer 20230041
 Uw monsternemer XXXXXXXXXX

Certificaatnummer/Versie 2023035194/1
 Startdatum analyse 08-Mar-2023
 Datum einde analyse 13-Mar-2023
 Rapportagedatum 13-Mar-2023/11:55
 Bijlage A, B, C
 Pagina 1/2

Analyse	Eenheid	1
Metalen		
S Barium (Ba)	µg/L	<20
S Cadmium (Cd)	µg/L	<0.20
S Kobalt (Co)	µg/L	<2.0
S Koper (Cu)	µg/L	4.2
S Kwik (Hg)	µg/L	<0.050
S Molybdeen (Mo)	µg/L	12
S Nikkel (Ni)	µg/L	<3.0
S Lood (Pb)	µg/L	<2.0
S Zink (Zn)	µg/L	14
Vluchtige Aromatische Koolwaterstoffen		
S Benzeen	µg/L	<0.20
S Toluene	µg/L	<0.20
S Ethylbenzeen	µg/L	<0.20
S o-Xyleen	µg/L	<0.10
S m,p-Xyleen	µg/L	<0.20
S Xylenen (som) factor 0,7	µg/L	0.21 ¹⁾
BTEX (som)	µg/L	<0.90
S Naftaleen	µg/L	<0.020
S Styreen	µg/L	<0.20
Vluchtige organische halogeenkoolwaterstoffen		
S Dichloormethaan	µg/L	<0.20
S Trichloormethaan	µg/L	<0.20
S Tetrachloormethaan	µg/L	<0.10
S Trichlooretheen	µg/L	<0.20
S Tetrachlooretheen	µg/L	<0.10
S 1,1-Dichloorethaan	µg/L	<0.20
S 1,2-Dichloorethaan	µg/L	<0.20
S 1,1,1-Trichloorethaan	µg/L	<0.10
S 1,1,2-Trichloorethaan	µg/L	<0.10
S cis 1,2-Dichlooretheen	µg/L	<0.10

Nr. Uw monsteromschrijving
 1 1, 01-1: 400-500

Opgegeven monstermatrix
 Water (AS3000)

Monster nr.
 13514058

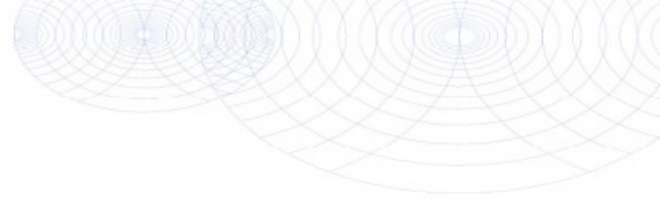

Analysecertificaat

Uw project/verslagnummer 20230041
 Uw projectnaam Dorpsweg 7 Hoornaar
 Uw ordernummer 20230041
 Uw monsternemer XXXXXXXXXX

Certificaatnummer/Versie 2023035194/1
 Startdatum analyse 08-Mar-2023
 Datum einde analyse 13-Mar-2023
 Rapportagedatum 13-Mar-2023/11:55
 Bijlage A, B, C
 Pagina 2/2

Analyse	Eenheid	1
S trans 1,2-Dichlooretheen	µg/L	<0.10
CKW (som)	µg/L	<1.6
S Tribroomethaan	µg/L	<0.20
S Vinylchloride	µg/L	<0.10
S 1,1-Dichlooretheen	µg/L	<0.10
S 1,2-Dichloorethenen (Som) factor 0,7	µg/L	0.14 ¹⁾
S 1,1-Dichloorpropaan	µg/L	<0.20
S 1,2-Dichloorpropaan	µg/L	<0.20
S 1,3-Dichloorpropaan	µg/L	<0.20
S Dichloorpropanen som factor 0.7	µg/L	0.42
Minerale olie		
Minerale olie (C10-C12)	µg/L	<10
Minerale olie (C12-C16)	µg/L	<10
Minerale olie (C16-C21)	µg/L	<10
Minerale olie (C21-C30)	µg/L	<15
Minerale olie (C30-C35)	µg/L	<10
Minerale olie (C35-C40)	µg/L	<10
S Minerale olie totaal (C10-C40)	µg/L	<50

Nr. Uw monsteromschrijving

1 1, 01-1: 400-500

Opgegeven monstermatrix

Water (AS3000)

Monster nr.

13514058



Bijlage (A) met de opgegeven deelmonsterinformatie behorende bij het analysecertificaat. 2023035194/1

Monster nr.	Uw monsteromschrijving			Uw datum monstername	Monsteromsch./Monstername ID
	Barcode	Boornr	Van Tot		
13514058		1, 01-1: 400-500			
0692228660	1	400	500	08-Mar-2023	
0801097456	1	400	500	08-Mar-2023	

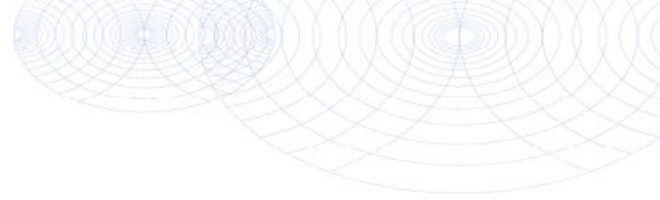

**Bijlage (B) met opmerkingen behorende bij analysecertificaat 2023035194/1**

Pagina 1/1

Opmerking 1)De toetswaarde van de som is gelijk aan de sommatie van $0,7 \cdot R_G$ 

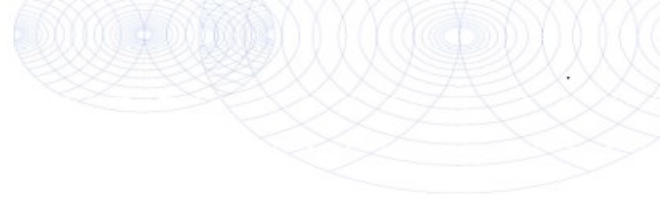
Bijlage (C) met methodeverwijzingen behorende bij analysecertificaat 2023035194/1

Pagina 1/1

Analyse	Methode	Techniek	Methode referentie
Metalen			
Barium (Ba)	W0421	ICP-MS	pb 3110-3 en NEN-EN-ISO 17294-2
Cadmium (Cd)	W0421	ICP-MS	pb 3110-3 en NEN-EN-ISO 17294-2
Kobalt (Co)	W0421	ICP-MS	pb 3110-3 en NEN-EN-ISO 17294-2
Koper (Cu)	W0421	ICP-MS	pb 3110-3 en NEN-EN-ISO 17294-2
Kwik (Hg)	W0421	ICP-MS	pb 3110-3 en NEN-EN-ISO 17294-2
Molybdeen (Mo)	W0421	ICP-MS	pb 3110-3 en NEN-EN-ISO 17294-2
Nikkel (Ni)	W0421	ICP-MS	pb 3110-3 en NEN-EN-ISO 17294-2
Lood (Pb)	W0421	ICP-MS	pb 3110-3 en NEN-EN-ISO 17294-2
Zink (Zn)	W0421	ICP-MS	pb 3110-3 en NEN-EN-ISO 17294-2
Vluchtige Aromatische Koolwaterstoffen			
Aromaten (BTEXN)	W0254	HS-GC-MS	pb 3130-1
Xylenen som AS3000	W0254	HS-GC-MS	pb 3130-1
Styreen	W0254	HS-GC-MS	pb 3130-1
Vluchtige organische halogeenkoolwaterstoffen			
VOCl (11)	W0254	HS-GC-MS	pb 3130-1
Tribroommethaan (Bromoform)	W0254	HS-GC-MS	pb 3130-1
Vinylchloride	W0254	HS-GC-MS	pb 3130-1
1,1-Dichlooretheen	W0254	HS-GC-MS	pb 3130-1
DiClEtheen som AS3000	W0254	HS-GC-MS	pb 3130-1
1,1-Dichloorpropaan	W0254	HS-GC-MS	pb 3130-1
1,2-Dichloorpropaan	W0254	HS-GC-MS	pb 3130-1
1,3-Dichloorpropaan	W0254	HS-GC-MS	pb 3130-1
DiChlprop. som AS3000	W0254	HS-GC-MS	pb 3130-1
Minerale olie			
Minerale olie (C10-C40)	W0215	GC-FID	pb 3110-5

Nadere informatie over de toegepaste onderzoeksmethoden alsmede een classificatie van de meetonzekerheid staan vermeld in ons overzicht "Specificaties analysemethoden", versie april 2022.

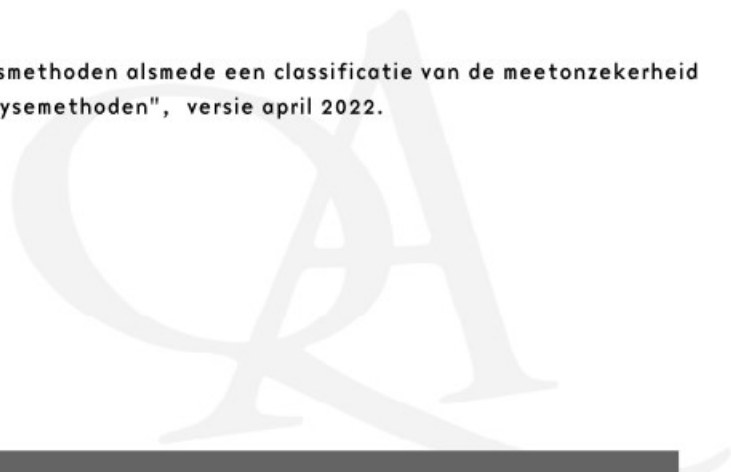



Analysecertificaat

Datum: 03-Mar-2023

Hierbij ontvangt u de resultaten van het navolgende laboratoriumonderzoek.

Certificaatnummer/Versie	2023026816/1
Uw project/verslagnummer	20230041
Uw projectnaam	Dorpsweg 7 Hoornaar
Uw ordernummer	20230041
Uw datum aanlevering monster(s)	21-Feb-2023

Dit certificaat mag uitsluitend in zijn geheel worden gereproduceerd.
De analyse resultaten hebben alleen betrekking op het beproefde object.

De grondmonsters worden tot 4 weken na datum ontvangst bewaard en watermonsters tot 2 weken na datum ontvangst. Zonder tegenbericht worden de monsters nadien afgevoerd.
Indien de monsters langer bewaard dienen te blijven verzoeken wij U dit exemplaar uiterlijk 1 werkdag voor afloop van de standaardbewaarperiode ondertekend aan ons te retourneren. Voor de kosten van het langer bewaren van monsters verwijzen wij naar de prijslijst.

Bewaren tot:

Datum:

Naam:

Handtekening:

Wij vertrouwen erop uw opdracht hiermee naar verwachting te hebben uitgevoerd, mocht U naar aanleiding van dit analysecertificaat nog vragen hebben verzoeken wij U contact op te nemen met de afdeling Verkoop en Advies.

Met vriendelijke groet,

Eurofins Analytico B.V.



Analysecertificaat

Uw project/verslagnummer 20230041
 Uw projectnaam Dorpsweg 7 Hoornaar
 Uw ordernummer 20230041
 Uw monsternemer XXXXXXXXXX

Certificaatnummer/Versie 2023026816/1
 Startdatum analyse 21-Feb-2023
 Datum einde analyse 03-Mar-2023
 Rapportagedatum 03-Mar-2023/00:32
 Bijlage A, B, C
 Pagina 1/1

Analyse	Eenheid	1
Extern / Overig onderzoek		
Droge stof (Extern)	% (m/m)	91.1 ¹⁾
Droge massa aangeleverd monster	g	15369 ¹⁾
Asbest fractie <0,5mm	mg	N.v.t. ¹⁾
Totaal asbest (ondergrens)	mg/kg ds	0.0 ¹⁾
Totaal asbest (bovengrens)	mg/kg ds	0.5 ¹⁾
Serpentijn ondergrens	mg/kg ds	0.0 ¹⁾
Serpentijn bovengrens	mg/kg ds	0.2 ¹⁾
Amfibool ondergrens	mg/kg ds	0.0 ¹⁾
Amfibool bovengrens	mg/kg ds	0.2 ¹⁾
Overig onderzoek (externe bron)		
In behandeling genomen hoeveelheid	kg	16.9 ²⁾
Asbest fractie 0,5-1mm	mg	0.0 ²⁾
Asbest fractie 1-2mm	mg	0.0 ²⁾
Asbest fractie 2-4mm	mg	0.0 ²⁾
Asbest fractie 4-8mm	mg	0.0 ²⁾
Asbest fractie 8-20mm	mg	0.0 ²⁾
Asbest fractie >20mm	mg	0.0 ²⁾
Asbest (som)	mg	0.0 ²⁾
Asbest in grond	mg/kg ds	<0.3 ²⁾
Totaal gehalte asbest	mg/kg ds	<0.3 ²⁾
Serpentijn concentratie	mg/kg ds	<0.3 ²⁾
Amfibool concentratie	mg/kg ds	0.0 ²⁾
Totaal asbest hechtgebonden	mg/kg ds	0.0 ²⁾
Totaal asbest niet hechtgebonden	mg/kg ds	0.0 ²⁾

Nr. Uw monsteromschrijving
 1 1, 03: 20-50, 04: 0-50, 05: 5-55, 01: 20-70

Opgegeven monstermatrix **Monster nr.**
 Asbestverdachte grond 13485313

Q: door RvA geaccrediteerde verrichting
 R: AP04 erkende en geaccrediteerde verrichting
 S: AS SIKB erkende en geaccrediteerde verrichting

Akkoord
Pr.coörd.

Bijlage (A) met de opgegeven deelmonsterinformatie behorende bij het analysecertificaat. 2023026816/1

Pagina 1/1

Monster nr.	Uw monsteromschrijving				
Barcode	Boornr	Van	Tot	Uw datum monstername	Monsteromsch./Monstername ID
13485313	1, 03: 20-50, 04: 0-50, 05: 5-55, 01: 20-70				
1826776M	03	20	50	21-Feb-2023	
1826776M	05	5	55	21-Feb-2023	
1826776M	04	0	50	21-Feb-2023	
1826776M	01	20	70		



Bijlage (B) met opmerkingen behorende bij analysecertificaat 2023026816/1

Pagina 1/1

Opmerking 1)

Deze bepaling is uitgevoerd bij Eurofins Omegam (L086).

Opmerking 2)

Deze bepaling is uitgevoerd bij Eurofins Omegam (L086).



Bijlage (C) met methodeverwijzingen behorende bij analysecertificaat 2023026816/1

Pagina 1/1

Analyse	Methode	Techniek	Methode referentie
Extern / Overig onderzoek			
Droge stof (uitbesteed)	W0004	Extern	Uitbesteding
Asbest NEN5898 (2016) ext	W0004	Microscopie	NEN 5898
Overig onderzoek(externe bron)			
Asbest Grond NEN5898 2016 ext	W0004	Microscopie	NEN 5898

Nadere informatie over de toegepaste onderzoeksmethoden alsmede een classificatie van de meetonzekerheid staan vermeld in ons overzicht "Specificaties analysemethoden", versie april 2022.



ANALYSECERTIFICAAT

Projectcode : 1498590
Uw project omschrijving : 2023026816-20230041
Opdrachtgever : Eurofins Analytico B.V.

Monstercode : 7584426
Uw referentie : 1, 03: 20-50, 04: 0-50, 05: 5-55, 01: 20-70
Opgegeven bemonsteringsdatum : 21/02/2023

Asbestonderzoek

Initialen analist : O.O.
 Analysedatum : 02-03-2023

Analyse is uitgevoerd conform NEN 5898 (S).

Massa aangeleverde monster : 16870 g
 Droge massa aangeleverde monster : 15369 g
 Percentage droogrest : 91,1 m/m %
 Type zieving : nat

zeef fractie (mm)	massa zeef fractie (gram)	percentage zeef fractie (m/m %)	massa onderzocht (gram)	percentage onderzocht (m/m %)	aantal asbest (deeltjes)	massa asbest-houdend materiaal (mg)
<0,5 mm	11708,8	77,3	12,6	0,11	n.v.t.	n.v.t.
0,5-1 mm	961,4	6,3	197,8	20,57	0	0,0
1-2 mm	440,7	2,9	198,0	44,93	0	0,0
2-4 mm	339,7	2,2	339,7	100,00	0	0,0
4-8 mm	577,9	3,8	577,9	100,00	0	0,0
8-20 mm	1112,3	7,3	1112,3	100,00	0	0,0
>20 mm	0,0	0,0	0,0	100,00	0	0,0
Totaal	15140,8	100,0	2438,3		0	0,0

zeef fractie (mm)	asbest totaal			serpentiin asbest			amfibool asbest		
	gehalte asbest (mg/kg ds)	ondergrens (mg/kg ds)	bovengrens (mg/kg ds)	gehalte asbest (mg/kg ds)	ondergrens (mg/kg ds)	bovengrens (mg/kg ds)	gehalte asbest (mg/kg ds)	ondergrens (mg/kg ds)	bovengrens (mg/kg ds)
<0,5 mm	-								
0,5-1 mm	0,0	0,0	0,2	0,0	0,0	0,1	0,0	0,0	0,1
1-2 mm	0,0	0,0	0,3	0,0	0,0	0,2	0,0	0,0	0,2
2-4 mm	0,0	0,0	0,0	0,0	0,0	0,0	0,0	0,0	0,0
4-8 mm	0,0	0,0	0,0	0,0	0,0	0,0	0,0	0,0	0,0
8-20 mm	0,0	0,0	0,0	0,0	0,0	0,0	0,0	0,0	0,0
>20 mm	0,0	0,0	0,0	0,0	0,0	0,0	0,0	0,0	0,0
Totaal	<0,3	0,0	0,5	<0,3	0,0	0,2	0,0	0,0	0,2

Aangetroffen type asbest : Geen
 Bijzonderheden waargenomen : Geen

Serpentiin asbest is chrysotiel.
 Amfibool asbest is amosiet, crocidoliet, actinoliet, anthophylliet en tremoliet.

De bepalingsgrens is bepaald voor de zeef fracties kleiner dan 4 mm. De totale bepalingsgrens is verkregen door de bepalingsgrenzen van de afzonderlijke zeef fracties te sommeren.

Het materiaal is middels polarisatiemicroscopie onderzocht, de analyse is uitgevoerd conform NEN 5896.

Gebondenheid	Serpentiin asbest	Amfibool asbest	totaal afgerond
hecht	0,0	0,0	0,0
niet hecht	0,0	0,0	0,0
totaal afgerond	0,0	0,0	

Gewogen concentratie (serpentiinasbestconcentratie vermeerderd met 10 maal de amfiboolasbestconcentratie) is: **<0,3 mg/kg ds**

De gewogen asbestconcentratie wordt berekend uit de niet-afgeronde gehalten aan serpentiin en amfibool asbest. De weergegeven resultaten zijn afgerond.

Verklaring kwalitatief onderzoek zeef fractie <0,5 mm:
 - : geen asbest waargenomen

ANALYSECERTIFICAAT

Projectcode : 1498590
Uw project omschrijving : 2023026816-20230041
Opdrachtgever : Eurofins Analytico B.V.

Opmerkingen m.b.t. analyses

Opmerking(en) algemeen

De volgende informatie is indien van toepassing verstrekt door de opdrachtgever:
Project omschrijving, Monsterreferentie(s), Opgegeven bemonsteringsdatum, Matrix, Monsterdiepte, Potnr (Barcode), Veldgegevens, Veldwaarnemingen en Bemonsteringsdata. De opgegeven bemonsteringsdatum kan van invloed zijn op de geldigheid van de resultaten.

Asbest

Individuele monsters van dit project zijn als asbest verdacht gekwalificeerd. De analysedeelmonsters zijn met beschermende maatregelen in het laboratorium in behandeling genomen.

Opmerking bij project: - Eurofins Omegam heeft het asbestonderzoek in dit/deze monster(s) uitgevoerd volgens de NEN 5898, en zoals beschreven in een aparte bijlage als onderdeel van dit analysecertificaat. Voor de analyseresultaten van het asbestonderzoek geldt dat Eurofins Omegam de analyse heeft uitgevoerd in de monsters die de opdrachtgever, zoals deze staan vermeld in de koptekst van dit analysecertificaat, zelf heeft genomen of laten nemen en aan Eurofins Omegam heeft aangeboden. Eurofins Omegam draagt geen verantwoordelijkheid inzake de herkomst en representativiteit alsmede de veiligheid tijdens de monsterneming.

ANALYSECERTIFICAAT

Projectcode : 1498590
Uw project omschrijving : 2023026816-20230041
Opdrachtgever : Eurofins Analytico B.V.

Barcodeschema's

<i>Monstercode</i>	<i>Uw referentie</i>	<i>uw monsterref.</i>	<i>uw diepte</i>	<i>uw barcode</i>
7584426	1, 03: 20-50, 04: 0-50, 05: 5-55, 01: 20-70	03	.2-.5	1826776MG
		04	0-.5	1826776MG
		01	.2-.7	1826776MG
		05	.05-.55	1826776MG

ANALYSECERTIFICAAT

Projectcode : 1498590
Uw project omschrijving : 2023026816-20230041
Opdrachtgever : Eurofins Analytico B.V.

Analysemethoden Grond (AS3000)

AS3000

In dit analysecertificaat zijn de met 'S' gemerkte analyses uitgevoerd volgens de analysemethoden beschreven in het "Accreditatieschema Laboratoriumanalyses voor grond-, waterbodem- en grondwateronderzoek (AS SIKB 3000)". Het laboratoriumonderzoek is uitgevoerd volgens de onderstaande analysemethoden. Deze analyses zijn vastgelegd in het geldende accreditatie-certificaat met bijbehorende verrichtingenlijst L086 van Eurofins Omegam BV.

Asbestonderzoek : Conform AS3070 prestatieblad 1 en NEN 5898

Analysecertificaat

Uw project/verslagnummer	20230041	Certificaatnummer/Versie	2023026844/1
Uw projectnaam	Dorpsweg 7 Hoornaar	Startdatum analyse	21-Feb-2023
Uw ordernummer	20230041	Datum einde analyse	24-Feb-2023
Uw monsternemer	XXXXXXXXXX	Rapportagedatum	24-Feb-2023/10:55
		Bijlage	A, B, C
		Pagina	1/2

Analyse	Eenheid	1	2	3	4
Voorbehandeling					
Cryogeen malen		Uitgevoerd	Uitgevoerd	Uitgevoerd	Uitgevoerd
Bodemkundige analyses					
S Droge stof	% (m/m)	85.0	87.5	86.2	93.5
S Organische stof	% (m/m) ds	3.3	3.2	2.7	<0.7
Gloeirest	% (m/m) ds	96	96	97	99
S Korrelgrootte < 2 µm (Lutum)	% (m/m) ds	8.2	6.8	6.6	2.2
Metalen					
S Barium (Ba)	mg/kg ds	120	92	110	29
S Cadmium (Cd)	mg/kg ds	0.38	0.28	0.27	<0.20
S Kobalt (Co)	mg/kg ds	5.3	3.7	4.0	<3.0
S Koper (Cu)	mg/kg ds	30	25	30	7.8
S Kwik (Hg)	mg/kg ds	0.20	0.15	0.12	<0.050
S Molybdeen (Mo)	mg/kg ds	<1.5	<1.5	<1.5	<1.5
S Nikkel (Ni)	mg/kg ds	13	8.5	11	5.8
S Lood (Pb)	mg/kg ds	64	56	65	<10
S Zink (Zn)	mg/kg ds	120	82	100	35
Minerale olie					
Minerale olie (C10-C12)	mg/kg ds	<3.0	<3.0	<3.0	<3.0
Minerale olie (C12-C16)	mg/kg ds	<5.0	<5.0	<5.0	<5.0
Minerale olie (C16-C21)	mg/kg ds	7.2	<5.0	<5.0	<5.0
Minerale olie (C21-C30)	mg/kg ds	27	12	<11	<11
Minerale olie (C30-C35)	mg/kg ds	17	8.2	6.2	<5.0
Minerale olie (C35-C40)	mg/kg ds	7.3	<6.0	<6.0	<6.0
S Minerale olie totaal (C10-C40)	mg/kg ds	62	<35	<35	<35
Chromatogram olie (GC)		Zie bijl.			
Polychloorbifenylen, PCB					
S PCB 28	mg/kg ds	<0.0010	<0.0010	<0.0010	<0.0010
S PCB 52	mg/kg ds	<0.0010	<0.0010	<0.0010	<0.0010
S PCB 101	mg/kg ds	0.0015	<0.0010	0.0010	<0.0010

Nr.	Uw monsteromschrijving	Opgegeven monstermatrix	Monster nr.
1	1, 01: 20-70, 03: 20-50, 04: 0-50, 05: 5-50	Grond (AS3000)	13485370
2	2, 06: 5-50, 07: 5-50, 08: 0-50, 09: 0-50	Grond (AS3000)	13485371
3	3, 01: 70-120, 02: 100-150, 03: 100-150, 08: 50-100	Grond (AS3000)	13485372
4	4, 01: 150-200, 02: 150-200	Grond (AS3000)	13485373



Q: door RvA geaccrediteerde verrichting
 R: AP04 erkende en geaccrediteerde verrichting
 S: AS SIKB erkende en geaccrediteerde verrichting
 V: VABRI erkende verrichting

Analysecertificaat

Uw project/verslagnummer	20230041	Certificaatnummer/Versie	2023026844/1
Uw projectnaam	Dorpsweg 7 Hoornaar	Startdatum analyse	21-Feb-2023
Uw ordernummer	20230041	Datum einde analyse	24-Feb-2023
Uw monsternemer	XXXXXXXXXX	Rapportagedatum	24-Feb-2023/10:55
		Bijlage	A, B, C
		Pagina	2/2

Analyse	Eenheid	1	2	3	4
S PCB 118	mg/kg ds	<0.0010	<0.0010	0.0011	<0.0010
S PCB 138	mg/kg ds	0.0027 ¹⁾	<0.0010	0.0013 ¹⁾	<0.0010
S PCB 153	mg/kg ds	0.0027 ²⁾	<0.0010	0.0016 ²⁾	<0.0010
S PCB 180	mg/kg ds	0.0021	<0.0010	0.0012	<0.0010
S PCB (som 7) (factor 0,7)	mg/kg ds	0.011	0.0049 ³⁾	0.0076	0.0049 ³⁾
Polycyclische Aromatische Koolwaterstoffen, PAK					
S Naftaleen	mg/kg ds	<0.050	<0.050	<0.050	<0.050
S Fenanthreen	mg/kg ds	0.21	0.22	0.098	<0.050
S Anthraceen	mg/kg ds	0.097	0.077	<0.050	<0.050
S Fluorantheen	mg/kg ds	0.47	0.55	0.23	0.060
S Benzo(a)anthraceen	mg/kg ds	0.25	0.31	0.14	<0.050
S Chryseen	mg/kg ds	0.30	0.37	0.13	<0.050
S Benzo(k)fluorantheen	mg/kg ds	0.14	0.17	0.085	<0.050
S Benzo(a)pyreen	mg/kg ds	0.26	0.31	0.17	<0.050
S Benzo(ghi)peryleen	mg/kg ds	0.20	0.21	0.13	<0.050
S Indeno(123-cd)pyreen	mg/kg ds	0.22	0.24	0.13	<0.050
S PAK VROM (10) (factor 0,7)	mg/kg ds	2.2	2.5	1.2	0.37

Nr. Uw monsteromschrijving

1	1, 01: 20-70, 03: 20-50, 04: 0-50, 05: 5-50
2	2, 06: 5-50, 07: 5-50, 08: 0-50, 09: 0-50
3	3, 01: 70-120, 02: 100-150, 03: 100-150, 08: 50-100
4	4, 01: 150-200, 02: 150-200

Opgegeven monstermatrix

Grond (AS3000)	13485370
Grond (AS3000)	13485371
Grond (AS3000)	13485372
Grond (AS3000)	13485373



Q: door RvA geaccrediteerde verrichting
R: AP04 erkende en geaccrediteerde verrichting
S: AS SIKB erkende en geaccrediteerde verrichting

Akkoord
Pr. coörd.

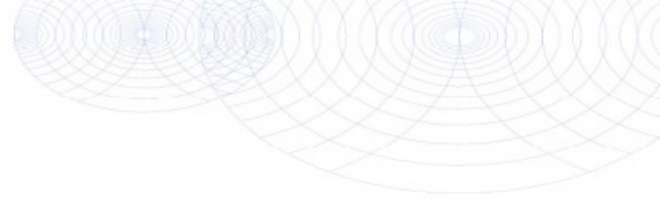

Bijlage (A) met de opgegeven deelmonsterinformatie behorende bij het analysecertificaat. 2023026844/1

Monster nr.	Uw monsteromschrijving			
Barcode	Boornr	Van	Tot	Uw datum monstername Monsteromsch./Monstername ID
13485370	1, 01: 20-70, 03: 20-50, 04: 0-50, 05: 5-50			
0539889021	01	20	70	21-Feb-2023
0539888987	03	20	50	21-Feb-2023
0539889012	05	5	50	21-Feb-2023
0539889011	04	0	50	21-Feb-2023
13485371	2, 06: 5-50, 07: 5-50, 08: 0-50, 09: 0-50			
0539889197	07	5	50	21-Feb-2023
0539889020	06	5	50	21-Feb-2023
0539889199	08	0	50	21-Feb-2023
0539889206	09	0	50	21-Feb-2023
13485372	3, 01: 70-120, 02: 100-150, 03: 100-150, 08: 50-100			
0539888984	01	70	120	21-Feb-2023
0539888986	02	100	150	21-Feb-2023
0539889200	03	100	150	21-Feb-2023
0539889185	08	50	100	21-Feb-2023
13485373	4, 01: 150-200, 02: 150-200			
0539888975	01	150	200	21-Feb-2023
0539888974	02	150	200	21-Feb-2023

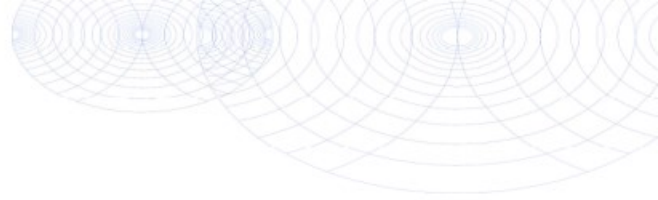

**Bijlage (B) met opmerkingen behorende bij analysecertificaat 2023026844/1**

Pagina 1/1

Opmerking 1)

PCB 138 kan positief beïnvloed worden door PCB 163.

Opmerking 2)

PCB 153 kan positief beïnvloed worden door PCB 132.

Opmerking 3)De toetswaarde van de som is gelijk aan de sommatie van $0,7 \cdot RG$ 

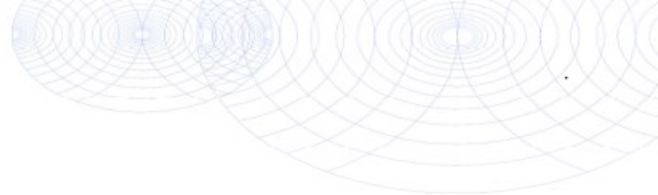
Bijlage (C) met methodeverwijzingen behorende bij analysecertificaat 2023026844/1

Pagina 1/1

Analyse	Methode	Techniek	Methode referentie
Voorbehandeling			
Cryogeen malen	W0106	Voorbehandeling	AS3000
Bodemkundige analyses			
Droge Stof	W0104	Gravimetrie	pb 3010-2 en NEN-EN 15934
Organische stof (gloeiverlies)	W0109	Gravimetrie	pb 3010-3 en NEN 5754
Korrelgrootte < 2 µm (lutum)	W0171	Sedimentatie	pb 3010-4 en NEN 5753
Metalen			
Barium (Ba)	W0423	ICP-MS	pb 3010-5 en NEN-EN-ISO 17294-2
Cadmium (Cd)	W0423	ICP-MS	pb 3010-5 en NEN-EN-ISO 17294-2
Kobalt (Co)	W0423	ICP-MS	pb 3010-5 en NEN-EN-ISO 17294-2
Koper (Cu)	W0423	ICP-MS	pb 3010-5 en NEN-EN-ISO 17294-2
Kwik (Hg)	W0423	ICP-MS	pb 3010-5 en NEN-EN-ISO 17294-2
Molybdeen (Mo)	W0423	ICP-MS	pb 3010-5 en NEN-EN-ISO 17294-2
Nikkel (Ni)	W0423	ICP-MS	pb 3010-5 en NEN-EN-ISO 17294-2
Lood (Pb)	W0423	ICP-MS	pb 3010-5 en NEN-EN-ISO 17294-2
Zink (Zn)	W0423	ICP-MS	pb 3010-5 en NEN-EN-ISO 17294-2
Minerale olie			
Minerale Olie (C10-C40)	W0202	GC-FID	pb 3010-7 en NEN-EN-ISO 16703
Chromatogram M0 (GC)	W0202	GC-FID	NEN-EN-ISO 16703
Polychloorbifenylen, PCB			
PCB (7)	W0271	GC-MS	pb 3010-8 en NEN 6980
Polycyclische Aromatische Koolwaterstoffen, PAK			
PAK som AS3000/AP04	W0271	GC-MS	pb. 3010-6 en NEN-ISO 18287
PAK (10) (VROM)	W0271	GC-MS	pb. 3010-6 en NEN-ISO 18287

Nadere informatie over de toegepaste onderzoeksmethoden alsmede een classificatie van de meetonzekerheid staan vermeld in ons overzicht "Specificaties analysemethoden", versie april 2022.



Chromatogram TPH/ Mineral Oil

Sample ID.: 13485370
Certificate no.: 2023026844
Sample description.: 1. 01: 20-70. 03: 20-50. 04: 0-50. 05: 5-50

V

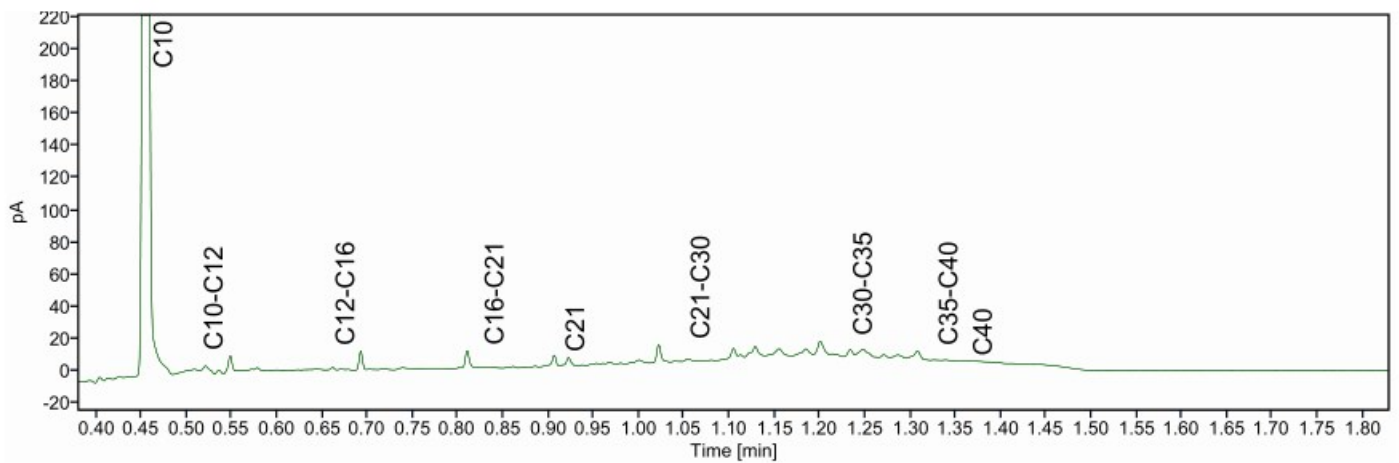
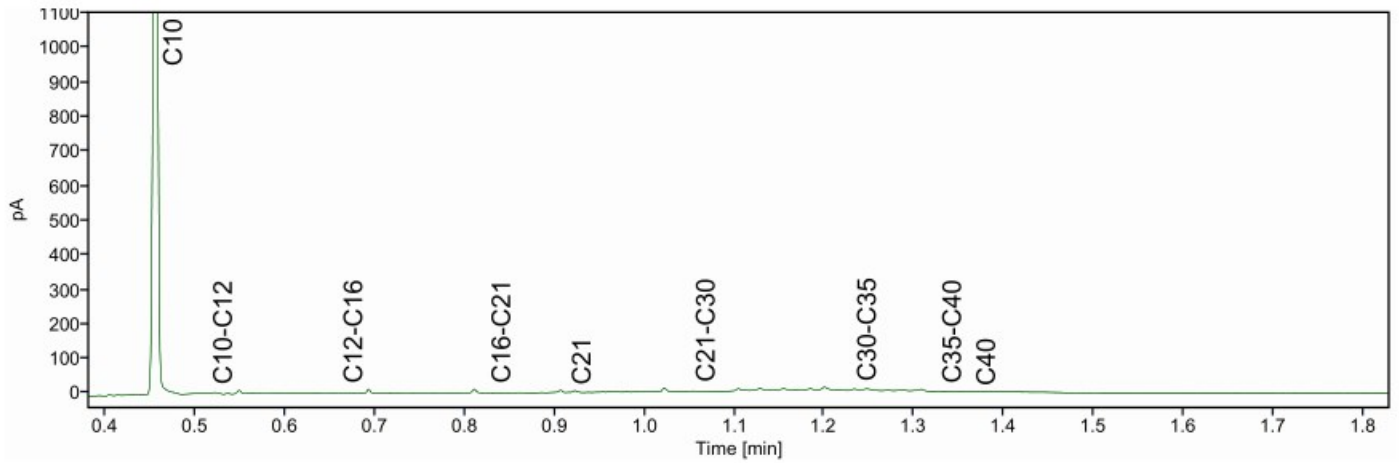
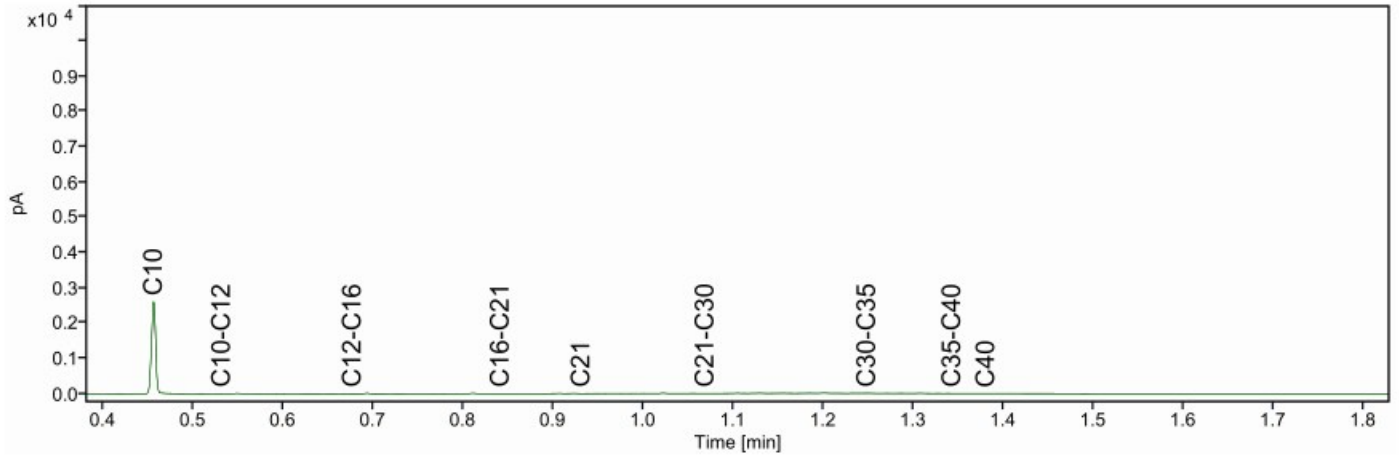

Bijlage E

Toetsingstabellen



Uw Project **Dorpsweg 7 Hoornaar (20230041)**
 Certificaat **2023035194**
 Toetsing **BoToVa T13 Toetsing Wbb grondwater (ondiep)**
 Versie **2.0.24**
 Toetsingsdatum **13 March 2023 13:07**
 Is Diep grondwater **Nee**

Analyse	Eenheid	1, 01-1: 400-500				RG	S	T	I
		G.W.	G.S.S.D	Index	Oordeel				
Metalen									
Barium (Ba)	µg/l	<20	14	-	-	20	50	338	625
Cadmium (Cd)	µg/l	<0.20	0.14	-	-	0.2	0.4	3.2	6
Kobalt (Co)	µg/l	<2.0	1.4	-	-	2	20	60	100
Koper (Cu)	µg/l	4.2	4.2	-	-	2	15	45	75
Kwik (Hg)	µg/l	<0.050	0.035	-	-	0.05	0.05	0.175	0.3
Molybdeen (Mo)	µg/l	12	12	0.02	> SW	2	5	152	300
Nikkel (Ni)	µg/l	<3.0	2.1	-	-	3	15	45	75
Lood (Pb)	µg/l	<2.0	1.4	-	-	2	15	45	75
Zink (Zn)	µg/l	14	14	-	-	10	65	432	800
Vluchtige Aromatische Koolwaterstoffen									
Benzeen	µg/l	<0.20	0.14	-	-	0.2	0.2	15.1	30
Tolueen	µg/l	<0.20	0.14	-	-	0.2	7	503	1000
Ethylbenzeen	µg/l	<0.20	0.14	-	-	0.2	4	77	150
Xylenen (som) factor 0,7	µg/l	0.21	0.21	-	-	0.2	0.2	35.1	70
Naftaleen	µg/l	<0.020	0.014	-	-	0.02	0.01	35	70
Styreen	µg/l	<0.20	0.14	-	-	0.2	6	153	300
Vluchtige organische halogeenkoolwaterstoffen									
Dichloormethaan	µg/l	<0.20	0.14	-	-	0.2	0.01	500	1000
Trichloormethaan	µg/l	<0.20	0.14	-	-	0.2	6	203	400
Tetrachloormethaan	µg/l	<0.10	0.07	0.01	-	0.1	0.01	5	10
Trichlooretheen	µg/l	<0.20	0.14	-	-	0.2	24	262	500
Tetrachlooretheen	µg/l	<0.10	0.07	-	-	0.1	0.01	20	40
1,1-Dichloorethaan	µg/l	<0.20	0.14	-	-	0.2	7	454	900
1,2-Dichloorethaan	µg/l	<0.20	0.14	-	-	0.2	7	204	400
1,1,1-Trichloorethaan	µg/l	<0.10	0.07	-	-	0.1	0.01	150	300
1,1,2-Trichloorethaan	µg/l	<0.10	0.07	-	-	0.1	0.01	65	130
Tribroommethaan	µg/l	<0.20	0.14	-	@	-	-	-	630
Vinylchloride	µg/l	<0.10	0.07	0.01	-	0.2	0.01	2.5	5
1,1-Dichlooretheen	µg/l	<0.10	0.07	0.01	-	0.1	0.01	5	10
1,2-Dichloorethenen (Som) factor 0,7	µg/l	0.14	0.14	0.01	-	0.2	0.01	10	20
Dichloorpropanen som factor 0.7	µg/l	0.42	0.42	-	-	0.6	0.8	40.4	80
Minerale olie									
Minerale olie totaal (C10-C40)	µg/l	<50	35	-	-	50	50	325	600
Extra parameters									
som 16 aromatische oplosmiddelen (Bbk, 1-1-2008)	µg/l	-	0.77	-	@	-	-	-	-

<u>Eurofins Nr.</u>	<u>Monsteromschrijving</u>	<u>Datum Monstername</u>	<u>Eindoordeel</u>
13514058	1, 01-1: 400-500	08-03-2023	Overschrijding Streefwaarde

Legenda

G.W.	Gemeten waarde
G.S.S.D.	Gestandaardiseerde meetwaarde
RG	< streefwaarde/aw2000 of RG
S	> streefwaarde/aw2000
T	> Tussenwaarde (T)
I	> Interventiewaarde (I)
-	<= Streefwaarde
@	Geen toetsoordeel mogelijk
> SW	> Streefwaarde

Deze toetsing is met de grootste zorg samengesteld Eurofins Analytico B.V. is echter niet verantwoordelijk voor de uitkomst van deze toetsing.

Mocht u een probleem in deze toetsing signaleren dan verzoeken wij u vriendelijk dit door te geven aan [REDACTED]

Analyse	Eenheid	1, 01: 20-70, 03: 20-50, 04: 0-50, 05: 5-50				2, 06: 5-50, 07: 5-50, 08: 0-50, 09: 0-50				3, 01: 70-120, 02: 100-150, 03: 100-150, 08: 50-100				4, 01: 150-200, 02: 150-200				RG	>AW	T	I
		G.W.	G.S.S.D	Index	Oordeel	G.W.	G.S.S.D	Index	Oordeel	G.W.	G.S.S.D	Index	Oordeel	G.W.	G.S.S.D	Index	Oordeel				
Bodemtype correctie																					
Fractie < 2 µm		8,2				6,8				6,6				2,2							
Organische stof volgens gloeiverlies methode		3,3				3,2				2,7				<0.7							
Metalen																					
Barium (Ba)	mg/kg DS	120	262		@	92	223		@	110	271		@	29	110		@				
Cadmium (Cd)	mg/kg DS	0.38	0.566		-	0.28	0.427		-	0.27	0.421		-	<-0.20	0.24		-				
Kobalt (Co)	mg/kg DS	5.3	11.1		-	3.7	8.53		-	4.0	9.36		-	<-3.0	7.22		-				
Koper (Cu)	mg/kg DS	30	49.3	0.06	> AW	25	42.9	0.02	> AW	30	52.5	0.08	> AW	7.8	16		-				
Kwik (Hg)	mg/kg DS	0.20	0.259		> AW	0.15	0.198		> AW	0.12	0.16		> AW	<-0.050	0.0501		-				
Molybdeen (Mo)	mg/kg DS	<1.5	1.05		-	<1.5	1.05		-	<1.5	1.05		-	<1.5	1.05		-				
Nikkel (Ni)	mg/kg DS	13	25		-	8.5	17.7		-	11	23.2		-	5.8	16.6		-				
Loed (Pb)	mg/kg DS	64	86.5	0.08	> AW	56	79.3	0.06	> AW	65	93.2	0.09	> AW	<10	11		-				
Zink (Zn)	mg/kg DS	120	211	0.12	> AW	82	153	0.02	> AW	100	190	0.09	> AW	35	82.2		-				
Minerale olie																					
Minerale olie totaal (C10-C40)	mg/kg DS	62	188		-	<35	76.6		-	<35	90.7		-	<35	122		-				
Polychloorbifenylen, PCB																					
PCB (som 7) (factor 0,7)	mg/kg DS	0.011	0.0336	0.01	> AW	0.0049	0.0153		-	0.0076	0.0281	0.01	> AW	0.0049	0.0245		-				
Polycyclische Aromatische Koolwaterstoffen, PAK																					
PAK VRCM (10) (factor 0,7)	mg/kg DS	2.2	2.18	0.02	> AW	2.5	2.49	0.03	> AW	1.2	1.18		-	0.37	0.375		-				

<u>Eurofins Nr.</u>	<u>Monsterschrijving</u>	<u>Datum Monsternaam</u>	<u>Eindoordeel</u>
13485370	1, 01: 20-70, 03: 20-50, 04: 0-50, 05: 5-50	21-02-2023	Overschrijding Achtergrondwaarde
13485371	2, 06: 5-50, 07: 5-50, 08: 0-50, 09: 0-50	21-02-2023	Overschrijding Achtergrondwaarde
13485372	3, 01: 70-120, 02: 100-150, 03: 100-150, 08: 50-100	21-02-2023	Overschrijding Achtergrondwaarde
13485373	4, 01: 150-200, 02: 150-200	21-02-2023	Voldoet aan Achtergrondwaarde

Legenda

G.W.	Gemeten waarde
G.S.S.D.	Gestandaardiseerde meetwaarde
RG	< streefwaarde/aw2000 of RG
>AW	Streefwaarde/aw2000
T	Tussenwaarde (T)
I	> interventiewaarde (I)
@	Geen toetsoordeel mogelijk
-	<= Achtergrondwaarde
> AW	> Achtergrondwaarde

Deze toetsing is met de grootste zorg samengesteld Eurofins Analytico B.V. is echter niet verantwoordelijk voor de uitkomst van deze toetsing.

Mocht u een probleem in deze toetsing signaleren dan verzoeken wij u vriendelijk dit door te geven aan [redacted]

Analyse	Eenheid	1, 01: 20-70, 03: 20-50, 04: 0-50, 05: 5-50			2, 06: 5-50, 07: 5-50, 08: 0-50, 09: 0-50			3, 01: 70-120, 02: 100-150, 03: 100-150, 08: 50-100			4, 01: 150-200, 02: 150-200			RG Eis	AW	WO	IND	IW
		G.W.	G.S.S.D	Oordeel	G.W.	G.S.S.D	Oordeel	G.W.	G.S.S.D	Oordeel	G.W.	G.S.S.D	Oordeel					
Bodemtype correctie																		
Fractie < 2 µm		8.2			6.8			6.6			2.2							
Organische stof volgens gloeiverlies methode		3.3			3.2			2.7			<0.7							
Metalen																		
Barium (Ba)	mg/kg DS	120	262	@	92	223	@	110	271	@	29	110	@	20				920
Cadmium (Cd)	mg/kg DS	0.38	0.566	-	0.28	0.427	-	0.27	0.421	-	<0.20	0.24	-	0.2	0.6	1.2	4.3	13
Kobalt (Co)	mg/kg DS	5.3	11.1	-	3.7	8.53	-	4.0	9.36	-	<3.0	7.22	-	3	15	35	190	190
Koper (Cu)	mg/kg DS	30	49.3	Wo	25	42.9	Wo	30	52.5	Wo	7.8	16	-	5	40	54	190	190
Kwik (Hg)	mg/kg DS	0.20	0.259	Wo	0.15	0.198	Wo	0.12	0.16	Wo	<0.050	0.0501	-	0.05	0.15	0.83	4.8	36
Molybdeen (Mo)	mg/kg DS	<1.5	1.05	-	<1.5	1.05	-	<1.5	1.05	-	<1.5	1.05	-	1.5	1.5	88	190	190
Nikkel (Ni)	mg/kg DS	13	25	-	8.5	17.7	-	11	23.2	-	5.8	16.6	-	4	35		100	100
Lood (Pb)	mg/kg DS	64	88.5	Wo	56	79.3	Wo	65	93.2	Wo	<10	11	-	10	50	210	530	530
Zink (Zn)	mg/kg DS	120	211	Ind	82	153	Wo	100	190	Wo	35	82.2	-	20	140	200	720	720
Minerale olie																		
Minerale olie totaal (C10-C40)	mg/kg DS	62	188	-	<35	76.6	-	<35	90.7	-	<35	122	-	35	190	190	500	5000
Polychloorbifenylen, PCB																		
PCB (som 7) (factor 0,7)	mg/kg DS	0.011	0.0336	Wo	0.0049	0.0153	-	0.0076	0.0281	Wo	0.0049	0.0245	-	0.007	0.02	0.04	0.5	1
Polycyclische Aromatische Koolwaterstoffen, PAK																		
PAK VROM (10) (factor 0,7)	mg/kg DS	2.2	2.18	Wo	2.5	2.49	Wo	1.2	1.18	-	0.37	0.375	-	0.5	1.5	6.8	40	40

Eurofins Nr.	Monsterschrijving	Datum Monstername	Eindeoordeel
13485370	1, 01: 20-70, 03: 20-50, 04: 0-50, 05: 5-50	21-02-2023	Klasse industrie
13485371	2, 06: 5-50, 07: 5-50, 08: 0-50, 09: 0-50	21-02-2023	Klasse wonen
13485372	3, 01: 70-120, 02: 100-150, 03: 100-150, 08: 50-100	21-02-2023	Klasse wonen
13485373	4, 01: 150-200, 02: 150-200	21-02-2023	Altijd toepasbaar

Legenda

G.W.	Gemeten waarde
G.S.S.D.	Gestandaardiseerde meetwaarde
RG Eis	<= rapportagegrens danwel achtergrondwaarde
Niet Toepasbaar	NietToepasbaar
AW	Achtergrondwaarde
WO	Nomwaarde wonen
IND	Nomwaarde industrie
IW	Interventiewaarde
@	Geen toetsoordeel mogelijk
-	<= Achtergrondwaarde
Wo	Oordeel Wonen
Ind	Oordeel Industrie

Deze toetsing is met de grootste zorg samengesteld Eurofins Analytico B.V. is echter niet verantwoordelijk voor de uitkomst van deze toetsing.

Mocht u een probleem in deze toetsing signaleren dan verzoeken wij u vriendelijk dit door te geven aan [REDACTED]

Bijlage F

Omgevingsrapportage



Inhoudsopgave

- Voorblad
- Inhoudsopgave
- Inleiding
- Dorpsweg 7
- Dorpsweg 0 (kad B 184)
- Dorpsweg 127a
- Dorpsweg 126a
- Dorpsweg 7
- HBB: Dorpsweg 0-0 HOORNAAR
- Kaarten
- Disclaimer
- Toelichting

Inleiding

Voor u ligt een rapportage van de Omgevingsdienst Zuid-Holland Zuid (hierna OZHZ) met de beschikbare informatie over de milieuhygiënische kwaliteit van grond en grondwater van het door u opgevraagde perceel. Daarnaast zijn gegevens over bedrijven met een milieuvergunning opgenomen in dit rapport. Dit rapport is een samenvatting van gegevens afkomstig uit het bodem- en bedrijfsinformatiesysteem van OZHZ. Het informatiesysteem bevat gegevens met betrekking tot uitgevoerde bodemonderzoeken, aanwezige, gesaneerde en buiten gebruik gestelde ondergrondse brandstoftanks, historische bodembedreigende activiteiten en actuele bodembedreigende activiteiten.

Met nadruk wordt gesteld dat dit rapport een geautomatiseerde samenvatting is van de in de informatiesystemen van OZHZ aanwezige gegevens. Wilt u meer weten over de rapporten en inrichtingen die in deze rapportage staan? Raadpleeg de desbetreffende dossiers. Rapporten kunt u kosteloos opvragen via [de website van OZHZ](#). Als OZHZ gaan we uitsluitend uit van de informatie die bij ons bekend is en in onze bodeminformatiesystemen staat.

Dit rapport bestaat uit vier delen:

1. Deze pagina bevat een tekening van het geselecteerde gebied.
2. Informatie over het geselecteerde gebied, per locatie gegroepeerd (de in het bodeminformatiesysteem van OZHZ aangetroffen informatie over locaties die zich binnen het geselecteerde gebied bevinden).
3. Disclaimer.
4. Toelichting op de rapportage. Hier vindt u de uitleg van de gegevens die in dit rapport zijn vermeld.

Graag uw aandacht voor het volgende:

De omgevingsrapportage zoals deze nu voor u ligt bevat helaas nog niet alle bij OZHZ bekende tankinformatie. Het kan daarom zijn dat er brandstoftanks ontbreken. Er wordt aan gewerkt om ook het laatste informatiesysteem aan deze rapportage toe te voegen. In de tussentijd kunt u aanvullende tankinformatie kosteloos opvragen via [de website van OZHZ](#) onder het thema "Bodem". Onze excuses voor het ongemak.

Indien er bij de in deze rapportage vermelde locaties ook documenten met links zijn vermeld kunnen deze documenten vanuit deze rapportage gedownload worden. Deze documenten zijn zo zorgvuldig mogelijk geanonimiseerd. Desondanks kan het voorkomen dat deze documenten toch nog persoonsgegevens bevatten. Op verzoek zullen wij deze gegevens alsnog uit het document verwijderen.

Locatie: Dorpsweg 7

Locatie

Adres	Dorpsweg 7 Hoornaar
Locatiecode	AA068900495
Locatiennaam	Dorpsweg 7
Plaats	Molienlanden
Locatiecode bevoegd gezag WBB	ZH068909481

Status

Vervolg WBB	voldoende onderzocht	Beoordeling	Onverdacht/Niet verontreinigd
Status rapporten	Nader onderzoek	Beschikking	
Status besluiten		Status asbest	
Is van voor 1987	Ja		

Uitgevoerde onderzoeken

Datum	Type	Naam	Auteur	Oprachtnummer	Archief	Conclusie overheid
01-05-2006	Verkenkend onderzoek NEN 5740	Dorpsweg 7				Uitvoeren aanvullend OO naar puin en NO naar HG in grondwater
18-10-2007	Nader onderzoek	Dorpsweg 7				betreft herbemonstering peilbuis met Hg>T. Hg niet meer aangetroffen

Beschikbare documenten per onderzoek

Geen gegevens beschikbaar

Verontreinigende activiteiten

Activiteit	Start	Einde	Vervallen	Benoemd	Verontreinigd	Spoed	Voldoende onderzocht
bloemenwekerij	1922	1941	Nee	Nee	Onbekend		Onbekend
erfverharding met puin en/of bouw en sloopafval	9999	8888	Niet van toepassing	Per definitie	Onbekend	Nee	Nee

Geconstateerde verontreinigingen

Matrix	Overschr.	m ²	m ³	Van	Tot	Opmerking
Grond	S					Cu, Pb, Ni, Zn, EOX, PAK
Grondwater	S					As, Cr, Ni, Zn
Grondwater	T					Hg

Beschikbare documenten

Geen gegevens beschikbaar

Besluiten

Geen gegevens beschikbaar

Sanering

Geen gegevens beschikbaar

Saneringscontouren

Geen gegevens beschikbaar

Zorgmaatregelen

Geen gegevens beschikbaar

Locatie: Dorpsweg 0 (kad B 184)

Locatie

Adres	Dorpsweg 0 Hoornaar
Locatiecode	AA068900509
Locatiennaam	Dorpsweg 0 (kad B 184)
Plaats	Molenlanden
Locatiecode bevoegd gezag WBB	ZH068909495

Status

Vervolg WBB	voldoende onderzocht	Beoordeling	Onverdacht/Niet verontreinigd
Status rapporten	Verkennd onderzoek NEN 5740	Beschikking	
Status besluiten		Status asbest	
Is van voor 1987	Ja		

Uitgevoerde onderzoeken

Datum	Type	Naam	Auteur	Opdrachtnummer	Archief	Conclusie overheid
29-11-2006	Verkennd onderzoek NEN 5740	Dorpsweg 0 (kad B 184)				De bodem is licht verontreinigd met Ni. Dat vormt geen belemmering voor de aankoop.

Beschikbare documenten per onderzoek

Geen gegevens beschikbaar

Verontreinigende activiteiten

Geen gegevens beschikbaar

Geconstateerde verontreinigingen

Matrix	Overschr.	m ²	m ³	Van	Tot	Opmerking
Grond	S					Ni, (EOX)
Grondwater	S					Zn

Beschikbare documenten

Geen gegevens beschikbaar

Besluiten

Geen gegevens beschikbaar

Sanering

Geen gegevens beschikbaar

Saneringscontouren

Geen gegevens beschikbaar

Zorgmaatregelen

Geen gegevens beschikbaar

Locatie: Dorpsweg 127a

Locatie

Adres	Dorpsweg 127a Hoornaar
Locatiecode	AA068900510
Locatiennaam	Dorpsweg 127a
Plaats	Molienlanden
Locatiecode bevoegd gezag WBB	ZH068909496

Status

Vervolg WBB	voldoende onderzocht	Beoordeling	Onverdacht/Niet verontreinigd
Status rapporten	Verkennd onderzoek NEN 5740	Beschikking	
Status besluiten		Status asbest	
Is van voor 1987	Ja		

Uitgevoerde onderzoeken

Datum	Type	Naam	Auteur	Oprachtnummer	Archief	Conclusie overheid
06-07-2006	Verkennd onderzoek NEN 5740	Dorpsweg 127a				De bouwvergunning kan verleend.

Beschikbare documenten per onderzoek

Geen gegevens beschikbaar

Verontreinigende activiteiten

Activiteit	Start	Einde	Vervallen	Benoemd	Verontreinigd	Spoed	Voldoende onderzocht
hbo-tank (ondergronds)	9999	8888	Niet van toepassing	Per definitie	Nee	Nee	Ja

Geconstateerde verontreinigingen

Matrix	Overschr.	m ²	m ³	Van	Tot	Opmerking
Grond	BGW					
Grondwater	S					Cu

Beschikbare documenten

Geen gegevens beschikbaar

Besluiten

Geen gegevens beschikbaar

Sanering

Geen gegevens beschikbaar

Saneringscontouren

Geen gegevens beschikbaar

Zorgmaatregelen

Geen gegevens beschikbaar

Locatie: Dorpsweg 126a

Locatie

Adres	Dorpsweg 126 a Hoornaar
Locatiecode	AA068900561
Locatiennaam	Dorpsweg 126a
Plaats	Molenlanden
Locatiecode bevoegd gezag WBB	ZH068909546

Status

Vervolg WBB	voldoende onderzocht	Beoordeling	Onverdacht/Niet verontreinigd
Status rapporten	Verkennd onderzoek NEN 5740	Beschikking	
Status besluiten		Status asbest	
Is van voor 1987	Ja		

Uitgevoerde onderzoeken

Datum	Type	Naam	Auteur	Opdrachtnummer	Archief	Conclusie overheid
19-06-2008	BOOT	Dorpsweg 126a				
16-07-2008	Indicatief onderzoek	Dorpsweg 126a				Betreft onderzoekje van putbodem bij tanksanering. Putbodem is niet verontreinigd. De sanering van de tank is uitgevoerd op 19 juni 2008. De tank is gereinigd en verwijderd. Akkoord.
13-10-2008	Verkennd onderzoek NEN 5740	Dorpsweg 126a				De kwaliteit van de bodem vormt geen bezwaar de bouwvergunning te verlenen.

Beschikbare documenten per onderzoek

Geen gegevens beschikbaar

Verontreinigende activiteiten

Activiteit	Start	Einde	Vervallen	Benoemd	Verontreinigd	Spoed	Voldoende onderzocht
brandstoftank (ondergronds)	9999	2008	Niet van toepassing	Per definitie	Nee	Nee	Ja
demping (niet gespecificeerd)	9999	8888	Niet van toepassing	Per definitie	Onbekend	Nee	Ja
hbo-tank (bovengronds)	9999	9999	Niet van toepassing	Per definitie	Onbekend	Nee	Ja

Geconstateerde verontreinigingen

Matrix	Overschr.	m²	m²	Van	Tot	Opmerking
Grond	S					Cd, Cu, Hg, Ni, Zn, MO, PAK
Grondwater	S					Ba

Beschikbare documenten

Geen gegevens beschikbaar

Besluiten

Geen gegevens beschikbaar

Sanering

Geen gegevens beschikbaar

Saneringscontouren

Geen gegevens beschikbaar

Zorgmaatregelen

Geen gegevens beschikbaar

Locatie: Dorpsweg 7

Locatie

Adres	Dorpsweg 7 4223NA Hoornaar
Locatiecode	AA068900651
Locatiennaam	Dorpsweg 7
Plaats	Molienlanden
Locatiecode bevoegd gezag WBB	ZH068909558

Status

Vervolg WBB	voldoende gesaneerd	Beoordeling	niet ernstig, licht tot matig verontreinigd
Status rapporten	Meldingsformulier BUS evaluatieverslag	Beschikking	
Status besluiten		Status asbest	Onderzocht conform NEN 5707 en >= 100 mg/kg;
Is van voor 1987	Ja		

Uitgevoerde onderzoeken

Datum	Type	Naam	Auteur	Opdrachtnummer	Archief	Conclusie overheid
03-05-2010	Nader onderzoek	Dorpsweg 7				
04-06-2010	Meldingsformulier BUS saneringsplan	Dorpsweg 7		D-16-1569568		
17-08-2010	Meldingsformulier BUS evaluatieverslag	Dorpsweg 7		D-16-1570646		

Beschikbare documenten per onderzoek

Geen gegevens beschikbaar

Verontreinigende activiteiten

Activiteit	Start	Einde	Vervallen	Benoemd	Verontreinigd	Spoed	Voldoende onderzocht
stortplaats puin en/of bouw- en sloofafval op land	9999	9999	Niet van toepassing	Per definitie	>I	Nee	Ja

Geconstateerde verontreinigingen

Matrix	Overschr.	m ²	m ³	Van	Tot	Opmerking
Grond	I	35	70			zie aantekeningen

Beschikbare documenten

Geen gegevens beschikbaar

Besluiten

Datum	Besluit	Kenmerk	Status
07-07-2010	BUS-melding correct aangeleverd	PZH-2010-185595667	Definitief
25-11-2010	beschikking BUS saneringsevaluatie	PZH-2010-225241360	Definitief

Sanering

Type sanering	Zorgstatus	Uiterste start	Werkelijke start	Werkelijke einddatum
Volledig (hele geval)	Geen Nazorg			25-11-2010

Saneringscontouren

Datum	Gerealiseerd bovengrond	Gerealiseerd ondergrond	Medium
25-11-2010	Voll. verw., aanvulgrond schoon (MF)	Niet van toepassing	

Zorgmaatregelen

Geen gegevens beschikbaar

Locatie: HBB: Dorpsweg 0-0 HOORNAAR

Locatie

Adres	Dorpsweg 0 Hoornaar
Locatiecode	AA068902238
Locatiennaam	HBB: Dorpsweg 0-0 HOORNAAR
Plaats	Molenlanden
Locatiecode bevoegd gezag WBB	ZH068902238

Status

Vervolg WBB	Uitvoeren historisch onderzoek	Beoordeling	Onverdacht/Niet verontreinigd
Status rapporten		Beschikking	
Status besluiten		Status asbest	
Is van voor 1987			

Uitgevoerde onderzoeken

Geen gegevens beschikbaar

Beschikbare documenten per onderzoek

Geen gegevens beschikbaar

Verontreinigende activiteiten

Activiteit	Start	Einde	Vervallen	Benoemd	Verontreinigd	Spoed	Voldoende onderzocht
timmerwerkplaats	1925	9999	Nee	Nee	Onbekend		Onbekend

Geconstateerde verontreinigingen

Geen gegevens beschikbaar

Beschikbare documenten

Geen gegevens beschikbaar

Besluiten

Geen gegevens beschikbaar

Sanering

Geen gegevens beschikbaar

Saneringscontouren

Geen gegevens beschikbaar

Zorgmaatregelen

Geen gegevens beschikbaar



Disclaimer

Deze rapportage betreft een geautomatiseerde samenvatting van de op het moment van aanvragen aanwezige gegevens in de informatiesystemen van OZHZ. De basisgegevens uit de informatiesystemen zijn in de regel door derden aangeleverd.

Er kan niet worden uitgesloten dat elders relevante informatie aanwezig is, die niet in de informatiesystemen van OZHZ en dus in deze samenvatting is opgenomen. Ook is het vanzelfsprekend mogelijk dat na het moment van aanvragen aanvullende gegevens door OZHZ worden verkregen, of dat recent verkregen informatie nog niet in het informatiesysteem is ingevoerd. Deze rapportage dient derhalve te worden gezien als een momentopname.

Vanwege het mobiele karakter van sommige bodemverontreinigingen kan ook niet worden uitgesloten dat de verontreinigingssituatie sinds het uitvoeren van een bodemonderzoek is gewijzigd. Aangezien het invoeren van gegevens mensenwerk is, kan evenmin worden uitgesloten dat bij het invoeren invoer- en/of interpretatiefouten zijn gemaakt.

OZHZ is niet aansprakelijk voor enige directe schade dan wel enige andere indirecte incidentele of gevolgschade als blijkt dat in de praktijk de verontreinigingssituatie anders is dan in dit rapport is vermeld. In het geval van koop/verkoop adviseert OZHZ om bij twijfel aan de representativiteit van de in dit rapport vermelde gegevens alsnog bodemonderzoek op de betreffende locatie te laten uitvoeren.

Deze rapportage kan in de regel niet worden gebruikt bij meldingen of vergunningsaanvragen waarvoor een bodemonderzoek is vereist. Kopieën van de in deze rapportage vermelde rapporten kunnen hier mogelijk wel voor worden gebruikt. Dit is afhankelijk van de onderzoekseisen vanuit de melding/vergunning en de aard, ouderdom en kwaliteit van het betreffende onderzoek.

Graag uw aandacht voor het volgende:

De omgevingsrapportage zoals deze nu voor u ligt bevat helaas nog niet alle bij OZHZ bekende tankinformatie. Het kan daarom zijn dat er brandstoftanks ontbreken. Er wordt aan gewerkt om ook het laatste informatiesysteem aan deze rapportage toe te voegen. In de tussentijd kunt u aanvullende tankinformatie kosteloos opvragen via [de website van OZHZ](#) onder het thema "Bodem". Onze excuses voor het ongemak.

Indien er bij de in deze rapportage vermelde locaties ook documenten met links zijn vermeld kunnen deze documenten vanuit deze rapportage gedownload worden. Deze documenten zijn zo zorgvuldig mogelijk geanonimiseerd. Desondanks kan het voorkomen dat deze documenten toch nog persoonsgegevens bevatten. Op verzoek zullen wij deze gegevens alsnog uit het document verwijderen.

Toelichting

Algemene informatie

Bodemkwaliteitskaart

Ten aanzien van informatie over de algemene bodemkwaliteit (gemiddelde) van de zone waarin de locatie is gelegen, wordt verwezen naar de bodemkwaliteitskaart van de regio Zuid-Holland Zuid. Deze is bereikbaar via www.ozhz.nl.

Voormalige boomgaarden en kassen

Op veel locaties in de regio Zuid-Holland Zuid waren in de periode 1950-1975 boomgaarden en kassen aanwezig (en zijn wellicht nog steeds aanwezig). Deze locaties zijn verdacht vanwege de (mogelijke) aanwezigheid van verhoogde gehalten aan bestrijdingsmiddelen in de bodem. Indien op een perceel in de genoemde periode een boomgaard of een kas aanwezig is geweest, dient derhalve bij een bodemonderzoek extra aandacht te worden besteed aan de (mogelijke) aanwezigheid van organochloor bestrijdingsmiddelen in de bovengrond. De aanwezigheid van voormalige boomgaarden en kassen is helaas niet geautomatiseerd af te leiden uit de gegevensbestanden van OZHZ. Daarom wordt verwezen naar de internetsite <http://topotijdreis.nl>. Hierop zijn onder andere de topografische kaarten van 1958 en 1969 beschikbaar. Op deze kaarten zijn boomgaarden herkenbaar als gestippelde groene of witte percelen en kassen als rood gearceerde percelen.

Algemene uitleg bij deze rapportage

De rapportage bevat een beschrijving van de bodem gerelateerde activiteiten op de locatie. Of op een locatie bodemonderzoek is uitgevoerd, hangt af van vele factoren. Zo verplicht de overheid een bodemonderzoek bij een omgevingsvergunning ten behoeve van nieuwbouw en worden vaak bodemonderzoeken uitgevoerd bij transacties van grond. Ook kan het zijn dat een verontreiniging bij toeval aan het licht is gekomen, waarna de overheid en/of eigenaar overgaan tot een nader onderzoek. Als er geen bodeminformatie over een locatie in het bodeminformatiesysteem bij OZHZ te vinden is, is dit geen garantie dat er ook geen bodemverontreiniging aanwezig is. Om inzicht te krijgen in locaties met een risico op de aanwezigheid van een bodemverontreiniging, zijn de bodembedreigende activiteiten uit het verleden in kaart gebracht. Deze zijn ondergebracht in het zogenaamde HBB bestand. Deze informatie is opgenomen in het onderhavige rapport.

Wat u moet weten over Historische Bodembedreigende Activiteiten (HBB bestand)

Dit zijn activiteiten die zich in het verleden op de onderzoekslocatie hebben voorgedaan en waarvan de mogelijkheid bestaat dat ze de bodem hebben verontreinigd. De gegevens zijn afkomstig uit oude bestanden en tekeningen, zoals het hinderwetarchief, milieuarchieven en de bestanden van de Kamer van Koophandel. Deze historische informatie zegt iets over het vermoeden van een bodemverontreiniging. In feite is het een risicoanalyse die kan leiden tot een vervolgonderzoek.

Wat u moet weten over bodemonderzoeklocaties (verrichte bodemonderzoeken)

Een historisch bodemonderzoek zegt nog niets over de daadwerkelijke bodemkwaliteit. Pas na uitvoering van één of meerdere bodemonderzoek(en) kan een inschatting worden gemaakt van een eventuele verontreiniging op de locatie.

Als ergens een bodemonderzoek is verricht en dit rapport wordt bij OZHZ aangeboden, wordt de onderzoekslocatie en het rapport geregistreerd in het bodeminformatiesysteem van OZHZ. Alle beschikbare rapportages behorende tot de onderzoekslocatie worden tevens aan deze locatie gekoppeld.

Beoordeling verontreiniging

De analyseresultaten in relatie tot de onderzoeksstrategie geven een beeld van de verontreinigingssituatie. Op basis van hiervan wordt een locatie beoordeeld. Hieronder volgt een opsomming:

Niet verontreinigd: Op de locatie heeft een historisch onderzoek uitgewezen dat er geen verontreinigingsbronnen aanwezig zijn. Of op de locatie is bodemonderzoek uitgevoerd conform de NEN 5740. Tijdens dit onderzoek is aandacht besteed aan alle, mogelijk op de locatie voorkomende (historische) verontreinigingsbronnen. Het gehalte van de gemeten stoffen is kleiner dan de achtergrondwaarden.

Niet Ernstig: Op de locatie is sprake van een bodemverontreiniging, maar uit onderzoek blijkt dat er geen sprake is van een ernstige bodemverontreiniging. De gemeten gehalten zijn gelijk of hoger dan de achtergrondwaarden, maar overschrijden de interventiewaarden niet. Er is in principe geen noodzaak tot vervolgonderzoek. De kwaliteit van de bodem kent wel beperkingen bij het vrijkomen van deze grond. Deze grond is niet in alle gevallen vrij toepasbaar.

Pot. Ernstig: Potentieel ernstig. Mogelijk is er sprake van een geval van ernstige bodemverontreiniging. Een locatie wordt als potentieel ernstig beschouwd, wanneer een matige of sterke verontreiniging in de grond en/of het grondwater is aangetroffen. De omvang van de verontreiniging is nog onvoldoende in beeld. Een locatie wordt tevens als potentieel ernstig gekwalificeerd wanneer er bodembedreigende handelingen hebben plaatsgevonden zonder dat aan de hand van een bodemonderzoek is geverifieerd of deze handelingen hebben geleid tot een bodemverontreiniging.

De locatie is dan verdacht met betrekking tot de aanwezigheid van een bodemverontreiniging.

Pot. Spoedeisend: Potentieel spoedeisend. Een locatie wordt als potentieel spoedeisend gekwalificeerd wanneer er substantiële bodembedreigende handelingen hebben plaatsgevonden zonder dat er aan de hand van een bodemonderzoek is geverifieerd of deze handelingen hebben geleid tot een bodemverontreiniging. De locatie is dan verdacht met betrekking tot de aanwezigheid van een spoedeisende bodemverontreiniging.

Pot. Urgent: Potentieel urgent. Is "oude" terminologie, Urgent is vervangen door de term "Spoedeisend". Zie Pot. spoedeisend.

Pot. verontreinigd: Potentieel verontreinigd. De locatie is verdacht op het voorkomen van bodembedreigende handelingen. Het vermoeden bestaat dat de locatie wel verontreinigd is, maar dat er op de locatie geen geval van ernstige bodemverontreiniging aanwezig is.

Ernstig, geen spoed: Door het bevoegd gezag Wet bodembescherming (Wbb) is door middel van een beschikking vastgelegd dat er sprake is van een sterke verontreiniging met een omvang groter dan 25 m³ grond en/of 100 m³ grondwater. Onderzoek heeft uitgewezen dat er geen gezondheids-, ecologische- en/of verspreidingsrisico's zijn. Bij herinrichting van de verontreinigde locatie (bijvoorbeeld nieuwbouw), of bij grondverzet geldt een saneringsverplichting.

Ernstig, niet urgent: Zie Ernstig, geen spoed.

Ernstig, spoed niet bepaald: Er is sprake van een sterke verontreiniging van meer dan 25 m³ grond en/of 100 m³ grondwater waarvan de risico's niet zijn vastgesteld. Afhankelijk van de verontreinigingssituatie kan dit wenselijk zijn te onderzoeken.

Ernstig, geen risico's bepaald: Zie Ernstig, spoed niet bepaald.

Ernstig, spoed, risico's wegnemen: Er is sprake van een sterke bodemverontreiniging met een omvang van meer dan 25 m³ grond en/of 100 m³ grondwater. Door het bevoegd gezag Wbb is bepaald dat de aanwezige verontreiniging een dermate actueel gevaar vormt voor de volksgezondheid, en/of het ecosysteem en/of verspreiding, dat het risico direct dient te worden weggewomen. De sanering van de verontreiniging dient plaats te vinden binnen de door het bevoegd gezag vastgestelde termijn.

Urgent, san binnen 4 jaar: Urgent of spoedeisend geval van bodemverontreiniging, de sanering van de verontreiniging dient binnen 4 jaar plaats te vinden. Door het bevoegd gezag Wbb is bepaald dat de aanwezige verontreiniging een dermate actueel gevaar vormt voor de volksgezondheid, en/of het ecosysteem en/of verspreiding, dat sanering dient plaats te vinden binnen 4 jaar na vaststelling.

Urgent san binnen 5-10 jaar: Urgent of spoedeisend geval van bodemverontreiniging, de sanering van de verontreiniging dient binnen 5 tot 10 jaar plaats te vinden. Idem als bij hierboven, alleen zijn de risico's minder spoedeisend waardoor sanering kan plaatsvinden binnen 10 jaar na vaststelling. (NB. de bepaling van spoedeisendheid is destijds uitgevoerd op basis van 'oud' beleid. Op basis van het huidige beleid wordt de spoedeisendheid wellicht als hoger beschouwd).

Niet ernstig, licht tot matig verontreinigd: Er is sprake van lichte tot matige verontreinigde grond.

Het bodemonderzoek heeft uitgewezen dat de matige verontreiniging geen onderdeel uitmaakt van een ernstig geval van bodemverontreiniging. De kwaliteit van de bodem kent wel beperkingen bij het vrijkomen van deze grond. Deze grond is niet vrij toepasbaar.

Niet ernstig, plaatselijk sterk verontreinigd: Er is sprake van een sterke verontreiniging. Bodemonderzoek heeft uitgewezen dat de omvangcriteria, meer dan 25 m³ grond en/of 100 m³ grondwater boven de interventiewaarde, niet is overschreden. Op basis van de verontreinigingssituatie zijn er geen gezondheids-, ecologische- en/of verspreidingsrisico's.

De kwaliteit van de bodem kent wel beperkingen bij het vrijkomen van deze grond. Deze grond is niet vrij toepasbaar.

Vervolgstatus

Op basis van de status van de verontreiniging (beoordeling van de locatie) worden de noodzakelijke vervolgstappen vastgesteld. De vervolgstatus zegt niets over de termijn waarbinnen één en ander moet plaatsvinden. We onderscheiden de onderstaande stappen (activiteiten):

Voldoende onderzocht/gesaneerd, geen vervolg: Op basis van de huidige bodemonderzoeken of op grond van een goedgekeurd evaluatierapport (naar aanleiding van een bodemsanering), is een vervolgonderzoek niet noodzakelijk.

Uitvoeren (aanvullend) HO, OO, NO, SO en SP: Respectievelijk het uitvoeren van een Historisch (bodem) Onderzoek, een Oriënterend Onderzoek, een Nader bodemOnderzoek, een Aanvullend bodemOnderzoek, een SaneringsOnderzoek en het opstellen van een SaneringsPlan.

Uitvoeren van een sanering en/of aanvullende sanering: De grond en/of het grondwater moeten worden gesaneerd. Sanering kan inhouden dat de verontreinigingen worden verwijderd, of dat de risico's die de verontreiniging oplevert, worden weggenomen.

Uitvoeren tijdelijke beveiliging: Het plaatsen van tijdelijke sanerende maatregelen met als doel verspreiding van de verontreiniging tegen te gaan of de risico's van de verontreiniging terug te dringen.

Uitvoeren (aanvullende) saneringsevaluatie: De resultaten van de bodemsanering (hoeveelheid verwijderde grond, bereikt resultaat, etc.) worden vastgelegd in een rapport.

Uitvoeren actieve nazorg: Na afronding van de sanering gelden nog zorgverplichtingen, die door het bevoegd gezag Wbb zijn vastgelegd in een beschikking.

Monitoring: De verontreiniging wordt periodiek gecontroleerd of er geen verspreiding plaatsvindt van de verontreinigde componenten. De verplichting tot het ondernemen van deze activiteiten zijn in een Wbb beschikking vastgelegd.

Registratie restverontreiniging: Na sanering is een verontreiniging achtergebleven. De aard en omvang van deze verontreiniging wordt geregistreerd bij het bevoegd gezag Wbb. Bij het Kadaster wordt deze locatie ook geregistreerd.

Type onderzoek

Er zijn verschillende soorten bodemonderzoeken, elk met een ander doel en een andere uitvoeringsstrategie. De volgende onderzoekstypen worden onderscheiden:

PreHo: Prehistorisch bodemonderzoek, er is een verdenking van bodembedreigende activiteiten.

De locatie is bijvoorbeeld afkomstig uit de lijst van de Kamer van Koophandel.

Historisch onderzoek: Er is een historisch bodemonderzoek verricht. Op basis van het locatiebezoek, gesprekken met betrokkenen en/of archiefonderzoek is onderzocht of er aanwijzingen zijn voor bodembedreigende activiteiten.

Beperkt onderzoek: Eenvoudig onderzoek met een specifiek doel (bijvoorbeeld verdenking van asbest of een calamiteit). Een beperkt onderzoek geeft geen uitsluitsel over de algemene bodemkwaliteit.

BOOT onderzoek: Een beperkt onderzoek in de nabijheid van een tank. Dit type bodemonderzoek geeft geen uitsluitsel over de algemene bodemkwaliteit.

Onderzoek op aard (O.O./NVN/NEN): Op de locatie is veld analytisch bodemonderzoek verricht om te onderzoeken of er sprake is van een bodemverontreiniging. Dit kunnen verschillende typen onderzoeken zijn, die echter allemaal tot doel hebben om een eventuele verontreiniging aan het licht te brengen. (OO = oriënterend onderzoek, NVN = indicatief bodemonderzoek conform de Nederlandse Voornorm en NEN = verkennend bodemonderzoek conform de Nederlandse Eenheidsnorm (NEN 5740)).

Nulsituatie onderzoek: Om in de toekomst vast te kunnen stellen of de huidige eigenaar de bodem (verder) heeft verontreinigd, wordt de kwaliteit van de bodem vastgelegd. Indien later blijkt dat de milieuhygiënische kwaliteit van de bodem is verslechterd, kan de eigenaar hiervoor aansprakelijk worden gesteld. Wordt toegepast bij de vestiging van bedrijven op een locatie die potentieel bodembedreigende activiteiten uitvoeren.

Onderzoek op omvang: (Nader onderzoek) Onderzoek naar de grootte van de aangetroffen verontreiniging en het vaststellen van ernst en spoed.

Saneringsonderzoek opgesteld: Er is, naar aanleiding van de resultaten van het nader bodemonderzoek, een onderzoek naar de saneringsmogelijkheden uitgevoerd.

Saneringsplan opgesteld: Een saneringsplan is een planmatige beschrijving van de saneringsmethode en/of de saneringstechnieken.

Saneringsevaluatie uitgevoerd: Een opsomming van de resultaten en gebeurtenissen naar aanleiding van een sanering.

Wat u moet weten over tankgegevens

In het verleden werden veel woningen verwarmd met behulp van huisbrandolie (hbo). Deze olie werd opgeslagen in speciale ondergrondse opslagtanks. Bij lekkage kunnen deze tanks een bodemverontreiniging veroorzaken. Volgens het besluit BOOT (Besluit Opslaan in Ondergrondse Tanks) is opslag van olie in ondergrondse tanks niet langer toegestaan. Oude buiten gebruik gestelde tanks konden tot 1998 worden gesaneerd door KIWA (Keuringsinstituut voor Waterleidingsartikelen) erkende bedrijven (de tanks werden schoon gemaakt en gevuld met zand, mits de bodem niet was verontreinigd). Oude buiten gebruik gestelde tanks, die nu nog niet zijn behandeld, moeten worden verwijderd. Een bodemonderzoek is dan verplicht.

Algemene bodemkwaliteit

Naast de in deze rapportage aangeven locatiespecifieke informatie, is bij OZHZ ook algemene informatie bekend over de chemische bodemkwaliteit van het gebied waarin de locatie is gelegen. Per onderscheiden functiezone (wonen, landbouw, industrie, etc.) is de bodemkwaliteit van de onverdachte locaties binnen de zone vastgesteld. Deze informatie is gegenereerd uit de duizenden reeds uitgevoerde bodemonderzoeken binnen de regio Zuid-Holland Zuid. Deze informatie is beschikbaar via www.ozhz.nl.